



АДМИНИСТРАЦИЯ г. НАЗРАНЬ

ПОСТАНОВЛЕНИЕ

№ _____ от “ _____ ” _____ 20 ____ г

О проведении публичных слушаний по вопросу рассмотрения внесения изменений в Правила землепользования и застройки муниципального образования «Городской округ город Назрань»

В соответствии со ст. 11.2. и ст. 85 Земельного кодекса Российской Федерации от 25.10.2001, п. 1 ст. 4 Градостроительного кодекса Российской Федерации от 29.12.2004 № 191-ФЗ, Федерального закона от 06.10.2003 № 131 «Об общих принципах организации местного самоуправления в Российской Федерации», Устава г. Назрань, Положения «Об организации и проведения публичных слушаний в муниципальном образовании «Городской округ город Назрань» от 27.05.2010 № 9/63-1, Администрация г. Назрань

ПОСТАНОВЛЯЕТ:

1. Провести публичные слушания по вопросу рассмотрения внесения изменений в Правила землепользования и застройки муниципального образования «Городской округ город Назрань», представленных комиссии по подготовке проектов Правил землепользования и застройки МО «Городской округ город Назрань» (приложение № 1).

2. Публичные слушания провести 29.04.2025 с 15-00 по 17-00 часов в здании Администрации г. Назрань по адресу: г. Назрань, пр. И. Базоркина, 13, на 1-м этаже в актовом зале.

3. Пресс-секретарю главы Администрации г. Назрань опубликовать настоящее постановление «О проведении публичных слушаний по вопросу рассмотрения внесения изменений в Правила землепользования и застройки муниципального образования «Городской округ город Назрань» вместе со всеми приложениями на официальном сайте Администрации г. Назрань.

4. Руководству МБУ Назрановская общественно-политической газета «Голос Назрани» опубликовать настоящее постановление «О проведении публичных слушаний по вопросу рассмотрения внесения изменений в Правила землепользования и застройки муниципального образования «Городской округ город Назрань» вместе со всеми приложениями в газете «Голос Назрани»

5. Отделу архитектуры и градостроительства Администрации совместно с отделом землепользования подготовить и провести публичные слушания.

6. Контроль за исполнением настоящего постановления оставляю за собой.

Глава г. Назрань

Р. А. Оздоев

Начальник общего отдела:

Ф. М. Камурзоева



Общество с ограниченной ответственностью
«Научно-проектная организация
«Южный градостроительный центр»
(ООО «НПО «ЮРГЦ»)

Арх. № _____

Заказ: 28-2021

Заказчик: Администрация г. Назрань

**ПРОЕКТ ВНЕСЕНИЯ ИЗМЕНЕНИЙ В ПРАВИЛА
ЗЕМЛЕПОЛЬЗОВАНИЯ И ЗАСТРОЙКИ
МУНИЦИПАЛЬНОГО ОБРАЗОВАНИЯ
«ГОРОДСКОЙ ОКРУГ ГОРОД НАЗРАНЬ»**

ПРИЛОЖЕНИЕ К ПОЯСНИТЕЛЬНОЙ ЗАПИСКЕ

Директор
ООО «НПО «ЮРГЦ»

С.Ю. Трухачёв

Ростов-на-Дону
2021 г.

О Г Л А В Л Е Н И Е :

Глава 1. Положение о регулировании землепользования и застройки органами местного самоуправления.	5
Статья 1. Общие положения.	5
Статья 2. Полномочия Городского совета депутатов МО «Городской округ город Назрань» в области регулирования отношений по вопросам землепользования и застройки.	5
Статья 3. Полномочия Администрации города Назрань в области регулирования отношений по вопросам землепользования и застройки.	5
Статья 4. Комиссия по подготовке Правил землепользования и застройки.	6
Статья 5. Открытость и доступность информации о землепользовании и застройке.	6
Глава 2. Положение о проведении публичных слушаний по вопросам землепользования и застройки	7
Статья 6. Общие положения о порядке проведения публичных слушаний.	7
Статья 7. Порядок проведения публичных слушаний по вопросу о предоставлении разрешения на условно разрешённый вид использования земельного участка или объекта капитального строительства.	7
Статья 8. Порядок проведения публичных слушаний по вопросу о предоставлении разрешения на отклонение от предельных параметров разрешённого строительства, реконструкции объекта капитального строительства.	9
Статья 9. Порядок проведения публичных слушаний по проекту планировки территории и проекту межевания территории.	11
Глава 3. Положение о подготовке документации по планировке территорий органами местного самоуправления.	13
Статья 10. Общие положения о планировке территории	13
Статья 11. Подготовка проектов планировки территории	15
Статья 12. Подготовка проектов межевания как самостоятельных документов с включением в их состав градостроительных планов	15
Статья 13. Подготовка градостроительных планов земельных участков.	16
Статья 14. Планировка территорий, подлежащих перспективному развитию.	16
Глава 4. Положение о порядке градостроительного зонирования и применения градостроительных регламентов, об изменении видов разрешённого использования земельных участков и объектов капитального строительства физическими и юридическими лицами.	17
Статья 15. Территориальные зоны, установленные для муниципального образования «Город Назрань».	17
Статья 16. Зоны с особыми условиями использования территории, установленные для муниципального образования «Город Назрань».	19
Статья 17. Состав градостроительных регламентов	20

Статья 18.	Порядок применения градостроительных регламентов и изменения видов разрешённого использования физическими и юридическими лицами.	23
Статья 19.	Использование и строительные изменения объектов капитального строительства, несоответствующих Правилам.	24
Статья 20.	Контроль за использованием объектов капитального строительства и земельных участков.	25
Глава 5.	Карта градостроительного зонирования.....	25
Статья 21.	Состав и содержание карты градостроительного зонирования.	25
Статья 22.	Порядок ведения карты градостроительного зонирования.	26
Глава 6.	Градостроительные регламенты.	27
Статья 24.	Градостроительный регламент зоны жилой застройки третьего типа (Ж-3).....	35
Статья 25.	Градостроительный регламент зоны многофункциональной застройки (ОЖ).	43
Статья 26.	Градостроительный регламент зоны общественно-делового назначения (ОД).....	54
Статья 27.	Градостроительный регламент зоны коммерческого назначения (КТ).....	62
Статья 28.	Градостроительный регламент зоны размещения объектов социального назначения (ОС).....	68
Статья 29.	Градостроительный регламент производственно-коммерческой зоны (ПК).....	73
Статья 30.	Градостроительный регламент производственной зоны общего типа (ПЗ).....	78
Статья 31.	Градостроительный регламент зоны инженерной инфраструктуры (ИС).	89
Статья 32.	Градостроительный регламент зоны транспортной инфраструктуры (ИТ).....	93
Статья 33.	Градостроительный регламент зоны сельскохозяйственных угодий и размещения объектов сельскохозяйственного использования (СХ-1).....	97
Статья 34.	Градостроительный регламент зоны ведения дачного хозяйства и садоводства (СХ-2).....	102
Статья 35.	Градостроительный регламент зоны парков (Р-1).	107
Статья 36.	Градостроительный регламент зоны скверов, бульваров, городских садов (Р-2).....	111
Статья 37.	Градостроительный регламент зоны физической культуры и спорта (Р-4).....	116
Статья 38.	Градостроительный регламент зоны размещения объектов захоронения (С-1).....	118
Статья 39.	Градостроительный регламент зоны режимных объектов (С-3).....	121

Статья 40. Градостроительный регламент зоны зелёных насаждений специального назначения (С-4).....	125
Статья 41. Градостроительный регламент зоны природных ландшафтов и неудобий (ПЛ)	127
Статья 42. Ограничения на использование земельных участков и объектов капитального строительства.	131
Статья 43. Определения отдельных видов использования земельных участков и объектов капитального строительства.	133
Статья 44. Особенности размещения отдельных видов разрешённого использования земельных участков и объектов капитального строительства.	136
Статья 45. Многофункциональный объект капитального строительства.	137
Глава 7. Положение о регулировании отдельных вопросов землепользования и застройки и о внесении изменений в Правила.	138
Статья 46. Порядок устройства ограждений земельных участков.	138
Статья 47. Действие Правил по отношению к генеральному плану города.	139
Статья 48. Действия Правил по отношению к правам, возникшим до их введения. .	139
Статья 49. Внесение изменений в Правила.	140
Статья 50. Ответственность за нарушение Правил.	140

Глава 1. Положение о регулировании землепользования и застройки органами местного самоуправления.

Статья 1. Общие положения.

1. Правила землепользования и застройки муниципального образования «Город Назрань» (далее – Правила) являются документом градостроительного зонирования городского округа, принятым в соответствии с Градостроительным, Земельным кодексами Российской Федерации, федеральными и республиканскими законами и иными нормативными правовыми актами Российской Федерации, Республики Ингушетия, Уставом муниципального образования, генеральным планом городского округа, а также с учетом положений иных актов и документов, определяющих основные направления социально-экономического и градостроительного развития территории муниципального образования, охраны культурного наследия, окружающей среды и рационального использования природных ресурсов.

2. Предметом регулирования Правил являются отношения по вопросам землепользования и застройки на территории муниципального образования «Город Назрань», установление границ территориальных зон, градостроительных регламентов.

Статья 2. Полномочия Городского совета депутатов МО «Городской округ город Назрань» в области регулирования отношений по вопросам землепользования и застройки.

К полномочиям Городского совета депутатов МО «Городской округ город Назрань» (далее – Совета) в области регулирования отношений по вопросам землепользования и застройки относятся:

- 1) утверждение и внесение изменений в правила землепользования и застройки;
- 2) утверждение местных нормативов градостроительного проектирования;
- 3) иные полномочия в соответствии с действующим законодательством.

Статья 3. Полномочия Администрации города Назрань в области регулирования отношений по вопросам землепользования и застройки.

К полномочиям Администрации города Назрань (далее – Администрации) в области регулирования отношений по вопросам землепользования и застройки относятся:

- 1) принятие решений о подготовке документации по планировке территорий;
- 2) утверждение документации по планировке территорий;
- 3) принятие решений о предоставлении разрешений на условно разрешённый вид использования объектов капитального строительства и земельного участка;
- 4) принятие решений о предоставлении разрешения на отклонение от предельных параметров разрешённого строительства, реконструкции объектов капитального строительства и земельных участков;
- 5) принятие решений о развитии застроенных территорий;
- 6) принятие решений о резервировании земельных участков для муниципальных нужд;

- 7) принятие решений о предоставлении земельных участков из состава земель, находящихся в муниципальной собственности;
- 8) принятие решений об изъятии земельных участков для муниципальных нужд;
- 9) иные вопросы землепользования и застройки, не относящиеся к ведению Совета.

Статья 4. Комиссия по подготовке Правил землепользования и застройки.

1. Комиссия по подготовке Правил землепользования и застройки (далее – Комиссия) является постоянно действующим консультативным органом при Администрации.

Комиссия формируется на основании постановления Главы администрации города Назрани (далее – Главы администрации) и осуществляет свою деятельность в соответствии с настоящими Правилами и регламентом, принимаемом на первом заседании.

2. К полномочиям Комиссии в области регулирования отношений по вопросам землепользования и застройки относятся:

- 1) разработка проекта правил землепользования и застройки муниципального образования "Город Назрань";
- 2) рассмотрение предложений и подготовка заключений о внесении изменений в настоящие Правила;
- 3) подготовка рекомендаций о предоставлении разрешений на условно разрешенный вид использования земельного участка или объекта капитального строительства;
- 4) подготовка рекомендаций о предоставлении разрешений на отклонение от предельных параметров разрешенного строительства, реконструкции объектов капитального строительства;
- 5) подготовка рекомендаций об изменении одного вида разрешенного использования земельных участков и объектов капитального строительства на другой вид такого использования;
- 6) рассмотрение иных вопросов градостроительного зонирования, отнесенных федеральным или республиканским законодательством к компетенции органов местного самоуправления, проведение по ним публичных слушаний и подготовка рекомендаций.

3. Персональный состав членов Комиссии устанавливается Главой администрации. При этом не менее трети от членов Комиссии должны составлять представители общественности, не связанные трудовыми отношениями с Администрацией.

4. Протоколы заседаний Комиссии являются открытыми для всех заинтересованных лиц.

5. В случае, если председатель или член Комиссии имеет прямую финансовую заинтересованность или находится в родственных отношениях с подателем заявки, по поводу которой принимается решение, он обязан сообщить об этом в письменной форме секретарю комиссии не позднее одного дня до начала обсуждения данного вопроса Комиссией и не имеет права принимать участие в обсуждении и голосовании по данному вопросу.

Статья 5. Открытость и доступность информации о землепользовании и застройке

1. Настоящие Правила являются открытыми для всех физических и юридических лиц.

2. Администрация предоставляет физическим и юридическим лицам выписки из настоящих Правил, а также необходимые копии, в том числе копии картографических документов и их фрагментов, характеризующих условия землепользования и застройки применительно к отдельным земельным участкам и их массивам (кварталам, микрорайонам).

Глава 2. Положение о проведении публичных слушаний по вопросам землепользования и застройки

Статья 6. Общие положения о порядке проведения публичных слушаний.

1. Порядок Проведения публичных слушаний на территории муниципального образования «Город Назрань» регламентируется Федеральным законом «Об общих принципах организации местного самоуправления в Российской Федерации», Градостроительным кодексом Российской Федерации, Земельным кодексом Российской Федерации, Положением «О публичных слушаниях в муниципальном образовании «Город «Назрань» иными нормативными актами.

2. Процедура публичных слушаний позволяет реализовать права жителей города на осуществление местного самоуправления посредством участия в публичных слушаниях.

3. На всех публичных слушаниях вправе присутствовать представители средств массовой информации.

4. Жители города и правообладатели объектов недвижимости участвуют в публичных слушаниях непосредственно или через уполномоченных ими лиц.

5. В обязательном порядке на публичные слушания выносятся следующие вопросы в области землепользования и застройки:

- рассмотрение проектов правил землепользования и застройки, проектов планировки территорий и проекты межевания территорий;

- вопросы предоставления разрешений на условно разрешенный вид использования земельных участков и объектов капитального строительства;

- вопросы отклонения от предельных параметров разрешенного строительства, реконструкции объектов капитального строительства.

6. Мнение жителей города, выявленное в ходе публичных слушаний, носит для органов местного самоуправления рекомендательный характер.

Статья 7. Порядок проведения публичных слушаний по вопросу о предоставлении разрешения на условно разрешённый вид использования земельного участка или объекта капитального строительства.

1. В целях соблюдения права человека на благоприятные условия жизнедеятельности, прав и законных интересов правообладателей земельных участков и объектов капитального строительства публичные слушания по вопросу предоставления разрешения на условно разрешенный вид использования проводятся с участием граждан, постоянно проживающих в пределах территориальной зоны, в границах которой расположен земельный участок или объект капитального строительства, применительно к которым испрашивается разрешение.

2. В случае, если условно разрешенный вид использования земельного участка или объекта капитального строительства может оказать негативное воздействие на окружающую среду, публичные слушания проводятся с участием правообладателей земельных участков и объектов капитального строительства, подверженных риску такого негативного воздействия.

3. Отклонение от предельных параметров разрешенного строительства, реконструкции объектов капитального строительства разрешается для отдельного земельного участка при соблюдении требований технических регламентов.

4. Физическое или юридическое лицо, заинтересованное в предоставлении разрешения на условно разрешенный вид использования, направляет заявление о предоставлении разрешения на условно разрешенный вид использования в Комиссию.

5. Публичные слушания по вопросу предоставления разрешения на условно разрешенный вид использования проводятся Комиссией.

6. Расходы, связанные с организацией и проведением публичных слушаний по вопросу предоставления разрешения на условно разрешенный вид использования, несет физическое или юридическое лицо, заинтересованное в предоставлении такого разрешения.

7. Комиссия направляет сообщения о проведении публичных слушаний правообладателям земельных участков, имеющих общие границы с земельным участком, применительно к которому запрашивается данное разрешение, правообладателям объектов капитального строительства, расположенных на земельных участках, имеющих общие границы с земельным участком, применительно к которому запрашивается данное разрешение, и правообладателям помещений, являющихся частью объекта капитального строительства, применительно к которому запрашивается данное разрешение. Указанные сообщения содержат сведения о времени и месте проведения публичных слушаний и направляются почтовыми отправлениями с уведомлением о вручении в срок не позднее чем через десять дней со дня поступления заявления заинтересованного лица о предоставлении разрешения на условно разрешенный вид использования.

8. Публичные слушания должны быть проведены, а заключение об их результатах - опубликовано не позднее чем через месяц со дня оповещения о публичных слушаниях лиц, указанных в части 7 настоящей статьи.

9. Порядок организации и проведения публичных слушаний определяется Уставом муниципального образования «Город Назрань» и нормативными правовыми актами Совета с учетом положений Градостроительного кодекса Российской Федерации.

10. Срок проведения публичных слушаний с момента оповещения жителей муниципального образования о времени и месте их проведения до дня опубликования заключения о результатах публичных слушаний определяется Уставом муниципального образования «Город Назрань» и нормативными правовыми актами Совета и не может быть более одного месяца.

11. Прибывшие на публичные слушания участники подлежат регистрации комиссией по проведению публичных слушаний с указанием места их постоянного проживания на основании паспортных данных.

12. Заинтересованное лицо, обратившееся с заявлением о предоставлении разрешения на условно разрешенный вид использования, информирует участников публичных слушаний по существу своего обращения и отвечает на их вопросы.

13. После получения информации и ответов на вопросы любой из участников публичных слушаний вправе высказаться по существу обсуждаемого вопроса и его суждение заносится в протокол публичных слушаний.

14. Участники публичных слушаний вправе представить в комиссию свои предложения и замечания, касающиеся рассматриваемого вопроса, для включения их в протокол публичных слушаний.

15. Публичные слушания считаются завершёнными после высказывания всеми желающими участниками публичных слушаний своих мнений по существу обсуждаемого вопроса.

16. Участники публичных слушаний не выносят каких-либо решений по существу обсуждаемого вопроса и не проводят каких-либо голосований.

17. После завершения публичных слушаний Комиссия составляет заключение о результатах публичных слушаний и на основании этого заключения осуществляет подготовку рекомендаций о предоставлении разрешения на условно разрешенный вид использования или об отказе в предоставлении такого разрешения с указанием причин принятого решения и направляет их Главе администрации.

18. На основании рекомендаций Глава администрации в течение трех дней со дня поступления таких рекомендаций принимает решение о предоставлении разрешения на условно разрешенный вид использования или об отказе в предоставлении такого разрешения. Указанное решение подлежит опубликованию в порядке, установленном для официального опубликования муниципальных правовых актов, иной официальной информации.

19. Физическое или юридическое лицо вправе оспорить в судебном порядке решение о предоставлении разрешения на условно разрешенный вид использования или об отказе в предоставлении такого разрешения.

20. В случае, если условно разрешенный вид использования земельного участка или объекта капитального строительства включен в градостроительный регламент в установленном для внесения изменений в правила землепользования и застройки порядке после проведения публичных слушаний по инициативе физического или юридического лица, заинтересованного в предоставлении разрешения на условно разрешенный вид использования, решение о предоставлении разрешения на условно разрешенный вид использования такому лицу принимается без проведения публичных слушаний.

Статья 8. Порядок проведения публичных слушаний по вопросу о предоставлении разрешения на отклонение от предельных параметров разрешённого строительства, реконструкции объекта капитального строительства.

1. Правообладатели земельных участков, размеры которых меньше установленных градостроительным регламентом минимальных размеров земельных участков либо конфигурация, инженерно-геологическое или иные характеристики которых неблагоприятны для застройки, вправе обратиться за разрешениями на отклонение от предельных параметров разрешенного строительства, реконструкции объектов капитального строительства.

2. Отклонение от предельных параметров разрешенного строительства, реконструкции объектов капитального строительства разрешается для отдельного земельного участка при соблюдении требований технических регламентов.

3. Вопрос о предоставлении разрешения на отклонение от предельных параметров разрешенного строительства подлежит обсуждению на публичных слушаниях, проводимых в

порядке, определенном Уставом муниципального образования «Город Назрань» и нормативными правовыми актами Совета с учетом положений, предусмотренных Градостроительным кодексом Российской Федерации.

4. В целях соблюдения права человека на благоприятные условия жизнедеятельности, прав и законных интересов правообладателей земельных участков и объектов капитального строительства публичные слушания по вопросу предоставления разрешения на отклонение от предельных параметров разрешенного строительства проводятся с участием граждан, постоянно проживающих в пределах территориальной зоны, в границах которой расположен земельный участок или объект капитального строительства, применительно к которым испрашивается разрешение.

5. Заинтересованное в получении разрешения на отклонение от предельных параметров разрешенного строительства, реконструкции объектов капитального строительства лицо направляет заявление в Комиссию.

6. Публичные слушания по вопросу предоставления разрешения на отклонение от предельных параметров разрешенного строительства проводятся Комиссией.

7. Расходы, связанные с организацией и проведением публичных слушаний по вопросу предоставления разрешения на отклонение от предельных параметров разрешенного строительства, несет физическое или юридическое лицо, заинтересованное в предоставлении такого разрешения.

8. Комиссия направляет сообщения о проведении публичных слушаний правообладателям земельных участков, имеющих общие границы с земельным участком, применительно к которому запрашивается данное разрешение, правообладателям объектов капитального строительства, расположенных на земельных участках, имеющих общие границы с земельным участком, применительно к которому запрашивается данное разрешение, и правообладателям помещений, являющихся частью объекта капитального строительства, применительно к которому запрашивается данное разрешение. Указанные сообщения содержат сведения о времени и месте проведения публичных слушаний и направляются почтовыми отправлениями с уведомлением о вручении в срок не позднее чем через десять дней со дня поступления заявления заинтересованного лица о предоставлении разрешения на отклонение от предельных параметров разрешенного строительства.

9. Публичные слушания должны быть проведены, а заключение об их результатах - опубликовано не позднее чем через месяц со дня оповещения о публичных слушаниях лиц, указанных в части 8 настоящей статьи.

10. Прибывшие на публичные слушания участники подлежат регистрации комиссией по проведению публичных слушаний с указанием места их постоянного проживания на основании паспортных данных.

11. Заинтересованное лицо, обратившееся с заявлением о предоставлении разрешения на отклонение от предельных параметров разрешенного строительства, информирует участников публичных слушаний по существу своего обращения и отвечает на их вопросы.

12. После получения информации и ответов на вопросы любой из участников публичных слушаний вправе высказаться по существу обсуждаемого вопроса, и его суждение заносится в протокол публичных слушаний.

13. Участники публичных слушаний вправе представить в комиссию свои предложения и замечания, касающиеся рассматриваемого вопроса, для включения их в протокол публичных слушаний.

14. Публичные слушания считаются завершенными после высказывания всеми желающими участниками публичных слушаний своих мнений по существу обсуждаемого вопроса.

15. Участники публичных слушаний не выносят каких-либо решений по существу обсуждаемого вопроса и не проводят каких-либо голосований.

16. После завершения публичных слушаний Комиссия составляет заключение о результатах публичных слушаний и на основании этого заключения осуществляет подготовку рекомендаций о предоставлении разрешения на отклонение от разрешенных параметров строительства или об отказе в предоставлении такого разрешения с указанием причин принятого решения и направляет их Главе администрации.

17. Глава администрации в течение семи дней со дня поступления указанных рекомендаций принимает решение о предоставлении разрешения на отклонение от предельных параметров разрешенного строительства, реконструкции объектов капитального строительства или об отказе в предоставлении такого разрешения с указанием причин принятого решения.

18. Заключение о результатах публичных слушаний подлежит опубликованию в порядке, установленном для официального опубликования муниципальных правовых актов, не позднее десяти дней со дня проведения публичных слушаний.

19. Физическое или юридическое лицо вправе оспорить в судебном порядке решение о предоставлении разрешения на отклонение от предельных параметров разрешенного строительства, реконструкции объекта капитального строительства или отказе в предоставлении такого разрешения.

Статья 9. Порядок проведения публичных слушаний по проекту планировки территории и проекту межевания территории.

1. Проекты планировки территории и проекты межевания территории, подготовленные в составе документации по планировке территории на основании решения Главы администрации, до их утверждения подлежат обязательному рассмотрению на публичных слушаниях.

2. На проекты планировки территории и проекты межевания территории, подготовленные в составе документации по планировке территории на основании решений иных уполномоченных органов, действие настоящей статьи не распространяется.

3. В целях соблюдения права человека на благоприятные условия жизнедеятельности, прав и законных интересов правообладателей земельных участков и объектов капитального строительства публичные слушания проводятся с участием граждан, постоянно проживающих на территории, применительно к которой осуществляется подготовка проекта ее планировки и проекта ее межевания, правообладателей земельных участков и объектов капитального строительства, расположенных на указанной территории, лиц, законные интересы которых могут быть нарушены в связи с реализацией таких проектов.

4. Порядок организации и проведения публичных слушаний по проекту планировки территории и проекту межевания территории определяется Уставом муниципального образования «Город Назрань» и нормативными правовыми актами Совета с учетом положений Градостроительного кодекса Российской Федерации.

5. Глава администрации при получении проекта планировки и проекта межевания территории, прошедшего соответствующую проверку, принимает решение о проведении публичных слушаний по такому проекту в срок не позднее чем через десять дней со дня получения такого проекта.

6. Данным решением устанавливается время и место проведения публичных слушаний, создается комиссия по их проведению с участием представителей органов местного самоуправления, разработчиков проекта планировки и проекта межевания территории, а также определяется состав участников публичных слушаний, подлежащих оповещению об их проведении.

7. Решение Главы администрации о проведении публичных слушаний подлежит опубликованию в порядке, установленном для официального опубликования муниципальных правовых актов.

8. С момента опубликования решения о проведении публичных слушаний их участники считаются оповещенными о времени и месте проведения публичных слушаний.

9. Публичные слушания должны быть проведены, а заключение об их результатах - опубликовано не ранее чем через месяц и не позднее чем через два месяца со дня опубликования решения о проведении публичных слушаний.

10. Прибывшие на публичные слушания участники подлежат регистрации комиссией по проведению публичных слушаний с указанием места их постоянного проживания на основании паспортных данных.

11. В месте проведения публичных слушаний для общего обозрения должны демонстрироваться материалы проекта планировки и проекта межевания территории.

12. При проведении публичных слушаний по проекту планировки территории и проекту межевания территории всем заинтересованным лицам должны быть обеспечены равные возможности для выражения своего мнения.

13. Председатель комиссии по проведению публичных слушаний или лицо, им уполномоченное, оглашает текст пояснительной записки по обоснованию проекта планировки территории и отвечает на вопросы участников слушаний.

14. После оглашения текста пояснительной записки и ответов на вопросы любой из участников публичных слушаний вправе высказаться по существу обсуждаемого проекта, и его суждение заносится в протокол публичных слушаний.

15. Участники публичных слушаний вправе представить в комиссию по проведению публичных слушаний свои предложения и замечания, касающиеся рассматриваемого проекта планировки и межевания территории, для включения их в протокол публичных слушаний.

16. Публичные слушания считаются завершенными после высказывания всеми желающими участниками публичных слушаний своих мнений по существу обсуждаемого проекта.

17. Участники публичных слушаний не выносят каких-либо решений по существу обсуждаемого проекта и не проводят каких-либо голосований.

18. После завершения публичных слушаний комиссия по их проведению составляет заключение о результатах публичных слушаний.

19. Заключение о результатах публичных слушаний подлежит опубликованию в порядке, установленном для официального опубликования муниципальных правовых актов, не позднее десяти дней со дня проведения публичных слушаний.

20. Комиссия по проведению публичных слушаний направляет Главе администрации подготовленную документацию по планировке территории, протокол публичных слушаний по проекту планировки территории и проекту межевания территории и заключение о результатах

публичных слушаний не позднее чем через пятнадцать дней со дня проведения публичных слушаний.

Глава 3. Положение о подготовке документации по планировке территорий органами местного самоуправления.

Статья 10. Общие положения о планировке территории

1. Планировка территории осуществляется посредством разработки документации по планировке территории:

проектов планировки;

проектов межевания;

градостроительных планов земельных участков.

2. Подготовка документации по планировке территории осуществляется на основании генерального плана городского округа, настоящих Правил.

3. На основе материалов по обоснованию генерального плана производится деление застроенной территории города на расчётные градостроительные районы. Расчётный градостроительный район – это целостное межмагистральное функционально-планировочное образование в исторически сложившихся районах населённого пункта, объединяющее сложившуюся группу кварталов с однородной (с одинаковыми или близкими средовыми характеристиками) сложившейся застройкой, и имеющих, как правило, на своей территории одно или несколько детских общеобразовательных учреждений. Для каждого из расчётных градостроительных районов подготавливаются проекты планировки. Для территории одного расчётного градостроительного района может быть подготовлен только один проект планировки. Границы расчётных градостроительных районов утверждаются нормативным актом Администрации.

4. За пределами расчётных градостроительных районов подготовка проектов планировки может вестись применительно к любым застроенным и незастроенным территориям, границы которых определяются Постановлением Главы администрации города о подготовке проекта планировки.

5. В составе проектов планировки проводится выделение элементов планировочной структуры, установление параметров планируемого их развития, устанавливаются:

красные линии планировочных элементов (кварталов, микрорайонов);

границы зон планируемого размещения объектов социально-культурного и бытового назначения, иных объектов капитального строительства местного значения;

иные элементы, определённые законодательством Российской Федерации и Республики Ингушетия для включения в состав проектов планировки.

6. Элемент планировочной структуры (квартал, микрорайон) – часть территории города, ограниченная красными линиями, которые проводятся по улицам, либо естественным границам в виде природных элементов (рек, ручьёв, оврагов, балок, лесополос), полосам отвода автомагистралей и т.п. Элемент планировочной структуры (квартал, микрорайон) выделяется в составе проекта планировки территории путём установки красных линий.

7. Корректировка проектов планировки допускается в следующих случаях:

если возникает необходимость изменения красных линий одного из планировочных элементов (квартала, микрорайона), установленных в составе проекта планировки, либо выделения новых планировочных элементов вследствие подготовки заинтересованным лицом документации по планировке территории с целью предоставления земельного участка для строительства, если такое изменение не противоречит генеральному плану города;

если возникает необходимость изменения параметров объектов социально-культурного и бытового назначения, сетей инженерно-технического обеспечения, установленных в составе проекта планировки, выявившаяся в ходе градостроительного развития территории;

если в генеральный план города были внесены изменения, которые влекут за собой соответствующие изменения в проекте планировки;

если в правила землепользования и застройки города были внесены изменения, которые влекут за собой соответствующие изменения в проекте планировки.

8. На основе проектов планировки применительно к элементам планировочной структуры (кварталам, микрорайонам), выделенным в их составе, подготавливаются проекты межевания, в которых происходит выделение отдельных земельных участков, предназначенных для проведения дальнейших действий по их формированию, путём установления их границ с учётом красных линий планировочных элементов, участков для размещения объектов местного значения, ограничений, накладываемых в составе проекта планировки в соответствии с действующим законодательством.

9. На основе проекта межевания подготавливаются градостроительные планы отдельных земельных участков, выделенных в проекте межевания.

10. Подготовка документации по планировке территории не требуется, когда правообладатели земельных участков по своей инициативе:

разделяют один земельный участок на несколько земельных участков;

объединяют несколько земельных участков в один;

изменяют общую границу нескольких земельных участков.

11. В вышеупомянутых случаях производится подготовка землеустроительной документации в соответствии с земельным законодательством при соблюдении требований, указанных в статье 39 Градостроительного кодекса Российской Федерации.

12. При подготовке проектов планировки и проектов планировки с проектами межевания применительно к застроенным или незастроенным территориям, для которых генеральным планом предусмотрено функциональное назначение, несоответствующее установленным на момент подготовки проекта градостроительным регламентам, допускается определять красные линии планировочных элементов, границы зон планируемого размещения объектов социально-культурного и бытового назначения, иных объектов капитального строительства местного значения, иных элементов на основании генерального плана городского округа, с последующим внесением изменений в Правила в части границ территориальных зон. В указанном случае орган Администрации, уполномоченный в области архитектуры и градостроительства (далее – орган архитектуры и градостроительства) на основе Постановления Главы администрации об утверждении проекта планировки должен обратиться в Комиссию с предложением о внесении изменений в Правила в соответствии с п.2 части 2 статьи 33 Градостроительного кодекса РФ.

Статья 11. Подготовка проектов планировки территории

1. Решение о подготовке проекта планировки, проекта планировки и межевания принимает Глава администрации.

2. Проекты планировки без проектов межевания в их составе подготавливаются в случаях, когда посредством красных линий необходимо определить, изменить:

- 1) границы планировочных элементов территории (кварталов, микрорайонов);
- 2) границы земельных участков общего пользования и линейных объектов без определения границ иных земельных участков;
- 3) границы зон действия публичных сервитутов для обеспечения проездов, проходов по соответствующей территории.

3. Проекты планировки с проектами межевания в их составе подготавливаются в случаях, когда необходимо определить, изменить:

- 1) элементы планировки территории, указанные в пунктах 1-3 части 2 настоящей статьи;
- 2) границы земельных участков, которые не являются земельными участками общего пользования;
- 3) границы зон действия публичных сервитутов;
- 4) границы зон планируемого размещения объектов капитального строительства для реализации государственных или муниципальных нужд;

а также подготовить градостроительные планы вновь образуемых, изменяемых земельных участков.

4. Проекты планировки территории и проекты межевания территории, подготовленные в составе документации по планировке территории до их утверждения подлежат обязательному рассмотрению на публичных слушаниях.

5. На основании проектов планировки территории, утвержденных Главой администрации, Совет вправе вносить изменения в Правила землепользования и застройки в части изменения установленных градостроительным регламентом и установления новых предельных (минимальных и (или) максимальных) размеров земельных участков и предельных параметров разрешённого строительства, реконструкции объектов капитального строительства.

Статья 12. Подготовка проектов межевания как самостоятельных документов с включением в их состав градостроительных планов

1. Решение о подготовке проекта межевания принимает Глава администрации.

2. Проекты межевания как самостоятельные документы (вне состава проектов планировки) с обязательным включением в состав проектов межевания градостроительных планов земельных участков подготавливаются в пределах красных линий планировочных элементов территории, ранее установленных проектами планировки в следующих случаях, когда необходимо:

- а) определить, изменить границы земельных участков, которые не являются земельными участками общего пользования, в т.ч. застроенных в случаях, оговоренных в настоящих Правилах;
- б) подготовить градостроительные планы вновь образуемых, изменяемых земельных участков.

3. Проекты межевания как самостоятельные документы могут подготавливаться применительно к территории:

- а) разделённой на земельные участки;
- б) разделение на земельные участки которой ещё не завершено;
- в) для которой требуется изменение ранее установленных границ земельных участков.

3. Проекты межевания территории до их утверждения подлежат обязательному рассмотрению на публичных слушаниях.

Статья 13. Подготовка градостроительных планов земельных участков.

1. Градостроительные планы земельных участков утверждаются в установленном порядке:

1) в составе проектов межевания – в случаях, когда подготавливаются основания для формирования из состава государственных, муниципальных земель земельных участков в целях предоставления физическим, юридическим лицам для строительства; а также в случаях планирования реконструкции в границах нескольких земельных участков;

2) в качестве самостоятельного документа – в случаях планирования реконструкции зданий, строений, сооружений в границах ранее сформированных земельных участков, применительно к которым отсутствуют градостроительные планы земельных участков, либо ранее утвержденные градостроительные планы земельных участков не соответствуют настоящим Правилам. В указанных случаях градостроительные планы земельных участков предоставляются в порядке и в сроки, определенные градостроительным законодательством.

2. Форма градостроительного плана установлена Правительством Российской Федерации.

Статья 14. Планировка территорий, подлежащих перспективному развитию.

1. В целях градостроительного освоения территорий, определённых генеральным планом городского округа для перспективного развития селитебных и (или) производственных территорий в составе градостроительных регламентов могут быть выделены зоны перспективного развития, имеющие буквенный индекс «ПР».

2. Указанные территориальные зоны выделяются на территориях, где при существующей на момент разработки (корректировки) Правил структуре землепользования невозможно выделить территориальные зоны, соответствующие функциональному зонированию, установленному генеральным планом муниципального образования, либо на территориях, освоение которых в соответствии с генеральным планом муниципального образования, должно происходить в более отдалённый период.

3. Градостроительным регламентом таких территориальных зон могут быть предусмотрены наравне с существующими фактически на момент разработки (корректировки) Правил на данной территории видами использования объектов капитального строительства и земельных участков, объекты капитального строительства, определяемые к включению в градостроительный регламент в соответствии с проектами планировки, разрабатываемыми с учётом положений части 12 статьи 10 настоящих Правил.

4. С целью градостроительного освоения указанных территориальных зон необходима подготовка проектов планировки с учётом положений части 12 статьи 10 настоящих Правил.

Глава 4. Положение о порядке градостроительного зонирования и применения градостроительных регламентов, об изменении видов разрешённого использования земельных участков и объектов капитального строительства физическими и юридическими лицами.

Статья 15. Территориальные зоны, установленные для муниципального образования «Город Назрань».

1. В настоящих Правилах установлены следующие территориальные зоны:

1) Ж-1. Зона жилой застройки первого типа. Выделяется на территориях застроенных, либо подлежащих застройке преимущественно индивидуальными жилыми домами и сопутствующими видами использования – объектами социально-культурного и бытового назначения.

2) Ж-3. Зона жилой застройки третьего типа. Выделяется на территориях застроенных, либо подлежащих застройке преимущественно многоквартирными домами и сопутствующими видами использования – объектами социально-культурного и бытового назначения. Этажность жилых домов при этом устанавливается в составе предельных (минимальных и (или) максимальных) параметров разрешённого строительства, реконструкции объектов капитального строительства.

3) ОЖ. Зона многофункциональной застройки. Выделяется на территориях застроенных, либо подлежащих застройке объектами общественно-делового, социального, культурно-бытового назначения и жилой застройки, а также сопутствующими видами использования.

4) ОД. Зона общественно-делового назначения. Выделяется на территориях застроенных, либо подлежащих застройке преимущественно объектами делового, административного и общественного назначения.

5) КТ. Зона коммерческого назначения. Выделяется на территориях застроенных, либо подлежащих застройке преимущественно объектами коммерческого и торгового назначения.

6) ОС. Зона размещения объектов социального назначения. Выделяется на территориях застроенных, либо подлежащих застройке преимущественно объектами социального назначения (здравоохранения, образования, культуры)

7) ПК. Производственно-коммерческая зона. Выделяется на территориях застроенных, либо подлежащих застройке промышленными, коммунальными, складскими объектами с размером санитарно-защитной зоны не более 100м, а также объектами коммерческого назначения, размещение которых не рекомендуется в иных зонах.

8) ПЗ. Производственная зона общего типа. Выделяется на территориях застроенных, либо подлежащих застройке промышленными объектами и производствами, складскими зданиями и сооружениями с размером санитарно-защитной зоны более 50м.

9) ИС. Зона инженерной инфраструктуры. Выделяется на территориях, занятых сооружениями инженерной инфраструктуры, в том числе и линейными объектами.

10) ИТ. Зона транспортной инфраструктуры. Выделяется на территориях, занятых сооружениями транспортной инфраструктуры, в том числе и линейными объектами.

11) СХ-1. Зона сельскохозяйственных угодий и размещения объектов сельскохозяйственного использования. Выделяется на территориях, занятых пашнями, сенокосами, пастбищами, залежами, землями, занятыми многолетними насаждениями (садами, виноградниками и другими), объектами сельскохозяйственного назначения, предназначенных для ведения сельского хозяйства, личного подсобного хозяйства, развития объектов сельскохозяйственного назначения, а также сопутствующими видами использования земельных участков и объектов капитального строительства.

12) СХ-2. Зона ведения дачного хозяйства и садоводства. Выделяется на территориях, предназначенных для ведения дачного хозяйства, садоводства и личного подсобного хозяйства, а также сопутствующими видами использования земельных участков и объектов капитального строительства.

13) Р-1. Зона парков. Выделяется на территориях занятых или планируемых к размещению парков.

14) Р-2. Зона скверов, бульваров, городских садов. Выделяется на территориях занятых или планируемых к размещению скверов, бульваров, городских садов.

15) Р-4. Зона физической культуры и спорта. Выделяется на территориях, предназначенных для размещения крупных плоскостных сооружений физкультуры и спорта, а также сопутствующими видами использования земельных участков и объектов капитального строительства.

16) С-1. Зона размещения объектов захоронения. Выделяется на территориях, занятых кладбищами, крематориями, скотомогильниками и сопутствующими объектами капитального строительства.

17) С-3. Зона режимных объектов. Выделяется на территориях, используемых для обеспечения обороны и безопасности, а также иных территориях, для которых законодательством Российской Федерации установлен особый порядок хозяйственного использования и режим ограниченного доступа

18) С-4. Зоны зелёных насаждений специального назначения. Выделяется на территориях занятых или планируемых к размещению зелёных насаждений защитного назначения, санитарно-защитных зон, прибрежных защитных полос водоёмов.

19) ПЛ. Зоны природных ландшафтов и неудобий. Выделяется на территориях городских лесов, природных ландшафтов и неудобий.

2. Территориальные зоны могут подразделяться на подзоны в зависимости от того, какие предельные параметры использования объектов капитального строительства и земельных участков установлены относительно их отдельных частей. Подзоны могут подразделяться на участки градостроительного зонирования, образуемые отдельными земельными участками, имеющими непрерывающиеся общие границы.

3. Подзона территориальной зоны (подзона) – территория, выделенная в составе территориальной зоны по схожести характеристик застройки в её пределах и для которой установлены одинаковые параметры использования земельных участков и объектов капитального строительства, при этом в составе одной территориальной зоны должно быть выделено не менее двух подзон, либо выделение подзон не производится, а параметры использования земельных участков и объектов капитального строительства устанавливаются в регламенте самой территориальной зоны.

4. Участок градостроительного зонирования – часть территории подзоны, территориальной зоны, состоящая из земельных участков, территорий общего пользования,

прочих территорий, имеющих смежные границы, и отделённая от других участков этой же территориальной зоны (подзоны) участками градостроительного зонирования других территориальных зон (подзон).

5. Границы территориальных зон определяются на основе генерального плана в соответствии с требованиями статьи 34 Градостроительного кодекса Российской Федерации.

6. Участки градостроительного зонирования имеют свою систему нумерации в целях облегчения пользования Правилами. Номера участков градостроительного зонирования состоят из следующих элементов:

- 1) смешанного буквенно-цифрового кода территориальной зоны, в соответствии с частью 1 настоящей статьи;
 - 2) двухзначного собственного номера участка градостроительного зонирования, отделённого от цифрового обозначения населённого пункта косой чертой.
7. Номер каждого участка градостроительного зонирования является уникальным.

Статья 16. Зоны с особыми условиями использования территории, установленные для муниципального образования «Город Назрань».

1. Для территории муниципального образования «Город Назрань» установлены следующие зоны с особыми условиями использования территории:

- 1) защитная зона объекта культурного наследия;
- 2) охранная зона объектов электроэнергетики (объектов электросетевого хозяйства и объектов по производству электрической энергии);
- 3) охранная зона трубопроводов (газопроводов);
- 4) охранная зона линий и сооружений связи;
- 5) приаэродромная территория;
- 6) водоохранная (рыбоохранная) зона;
- 7) прибрежная защитная полоса;
- 8) зоны санитарной охраны источников питьевого и хозяйственно-бытового водоснабжения, а также устанавливаемые в случаях, предусмотренных Водным кодексом Российской Федерации в отношении подземных водных объектов зоны специальной охраны;
- 9) зона ограничений передающего радиотехнического объекта, являющегося объектом капитального строительства;
- 10) охранная зона пунктов государственной геодезической сети, государственной нивелирной сети и государственной гравиметрической сети.

2. На карте границ зон с особыми условиями использования территории могут быть отображены границы иных зон, выделяемых в соответствии с законодательством Российской Федерации.

3. Режим градостроительной деятельности в пределах указанных зон определяется законодательством Российской Федерации, Республики Ингушетия, нормативными правовыми актами органов местного самоуправления.

4. При нанесении на карту границ зон с особыми условиями использования территории границ указанных зон необходимо руководствоваться имеющейся документацией с

установлением и описанием границ указанных зон, а при её отсутствии руководствоваться нормативными правовыми актами, регуливающими режим градостроительной деятельности в пределах данных зон, в том случае, если таковые акты содержат прямые указания на способ установления границ указанных зон.

Статья 17. Состав градостроительных регламентов

1. Градостроительным регламентом определяется правовой режим земельных участков, равно как и всего, что находится над и под поверхностью земельных участков и используется в процессе их застройки и последующей эксплуатации объектов капитального строительства.

Градостроительные регламенты действуют в пределах территориальных зон и распространяются в равной мере на все расположенные в одной и той же территориальной зоне земельные участки, иные объекты недвижимости, независимо от форм собственности.

2. Градостроительные регламенты состоят из следующей информации, отображаемой в текстовой форме:

- 1) перечень видов разрешённого использования земельных участков и объектов капитального строительства;
- 2) предельные (минимальные и (или) максимальные) размеры земельных участков и предельные параметры разрешённого строительства, реконструкции объектов капитального строительства;
- 3) ограничения видов использования земельных участков и объектов капитального строительства, устанавливаемые в соответствии с законодательством Российской Федерации.

3. Градостроительные регламенты в настоящих Правилах устанавливаются для всей территории муниципального образования.

4. Действие градостроительных регламентов распространяется на все земельные участки, находящиеся в пределах территориальной зоны, за исключением земельных участков, указанных в части 4 статьи 36 Градостроительного кодекса Российской Федерации.

5. Виды разрешённого использования земельных участков и объектов капитального строительства, содержащиеся в регламентах, разделяются на основные, условно разрешённые и вспомогательные.

6. Основные виды разрешённого использования земельных участков и объектов капитального строительства выбираются для строительства самостоятельно без дополнительных разрешений и согласований правообладателями таких земельных участков, за исключением организаций, упомянутых в части 4 статьи 37 Градостроительного кодекса Российской Федерации.

7. Условно разрешённые виды использования земельных участков и объектов капитального строительства правообладателями земельных участков могут быть применены только после получения специального согласования посредством публичных слушаний, проводимых в соответствии с положениями статьи 8 настоящих Правил.

8. Вспомогательные виды разрешённого использования земельных участков и объектов капитального строительства могут быть применены правообладателями таких участков самостоятельно без дополнительных разрешений и согласований только при наличии на данном участке вида использования, отнесённого к соответствующим основным или условно разрешённым.

9. Виды разрешённого использования в составе градостроительного регламента приводятся в табличной форме.

10. Для территориальных зон, установленных в пределах земель населённых пунктов, принята следующая форма таблицы.

Первый слева столбец таблицы представляет собой перечень видов разрешённого использования земельных участков.

Второй слева столбец представляет собой перечень состава разрешённого вида использования земельных участков, детализирующий вид использования, приведённый в левом столбце.

Третий слева столбец таблицы содержит перечень видов разрешённого использования объектов капитального строительства, располагаемых на земельных участках, описанных в первых двух столбцах. Каждый вид разрешённого использования объекта капитального строительства применяется только с тем составом разрешённого использования земельного участка, который указан в ячейке, расположенной слева от ячейки, в которой приведён данный вид использования.

Четвёртый слева столбец таблицы содержит перечень вспомогательных видов разрешённого использования земельных участков. Каждый вид разрешённого использования земельного участка применяется только с тем составом разрешённого использования земельного участка, который указан в ячейке второго столбца, расположенной слева от ячейки, в которой приведён данный вспомогательный вид использования.

Пятый слева столбец таблицы содержит перечень вспомогательных видов разрешённого использования объектов капитального строительства. Каждый вид разрешённого использования объектов капитального строительства применяется только с тем видом разрешённого использования объекта капитального строительства, который указан в ячейке третьего столбца, расположенной слева от ячейки, в которой приведён данный вспомогательный вид использования объекта капитального строительства.

11. Для территориальных зон, установленных за пределами земель населённых пунктов, принята следующая форма таблицы.

Первый слева столбец таблицы представляет собой перечень видов разрешённого использования земельных участков.

Второй слева столбец содержит перечень видов разрешённого использования объектов капитального строительства, располагаемых на земельных участках, описанных в первом столбце. Каждый вид разрешённого использования объекта капитального строительства применяется только с тем составом разрешённого использования земельного участка, который указан в ячейке, расположенной слева от ячейки, в которой приведён данный вид использования.

Третий слева столбец таблицы содержит перечень вспомогательных видов разрешённого использования земельных участков. Каждый вид разрешённого использования земельного участка применяется только с тем составом разрешённого использования земельного участка, который указан в ячейке первого столбца, расположенной слева от ячейки, в которой приведён данный вспомогательный вид использования.

Четвёртый слева столбец таблицы содержит перечень вспомогательных видов разрешённого использования объектов капитального строительства. Каждый вид разрешённого использования объектов капитального строительства применяется только с тем видом разрешённого использования объекта капитального строительства, который указан в ячейке

второго столбца, расположенной слева от ячейки, в которой приведён данный вспомогательный вид использования объекта капитального строительства.

12. Предельные (минимальные и (или) максимальные) размеры земельных участков и предельные параметры разрешённого строительства, реконструкции объектов капитального строительства (далее – предельные параметры) могут устанавливаться применительно к отдельным подзонам, выделенным в составе территориальных зон, или ко всем территориальным зонам, если в их составе не выделены подзоны.

13. Предельные параметры устанавливают требования к строительному и ландшафтному зонированию территории, по отношению к которой установлен регламент, а также требования к благоустройству городской среды (в т.ч. порядку установления уличной рекламы, ограждений, мощению участков и т.п.).

14. Перечень предельных параметров, содержащихся в градостроительных регламентах, может дополняться по мере разработки проектов планировки отдельных территорий. В зависимости от того, какие предельные параметры выделены применительно к разным частям территориальной зоны, происходит выделение подзон.

15. В настоящих Правилах установлены следующие предельные параметры:

1) Размер земельного участка (площадь земельного участка) – включает в себя площадь застройки объекта капитального строительства, а также площадь, приходящуюся на приобъектное озеленение, проезды, проходы, места для стоянки автомобилей, застройку объектами инженерного обеспечения объектов капитального строительства, необходимость обустройства которых обусловлена требованиями технических регламентов, региональных и местных нормативов градостроительного проектирования.

2) Количество этажей (этажность) – количество надземных этажей, включая мансардные этажи. Если определениями отдельных видов использования объектов капитального строительства, содержащимися в статье 46 настоящих Правил, установлены максимальные значения количества этажей, превышающие те, что установлены градостроительным регламентом, применяются значения, установленные в градостроительном регламенте. Если определениями отдельных видов использования объектов капитального строительства, содержащимися в статье 46 настоящих Правил, установлены максимальные значения количества этажей, меньше, чем те, установлены градостроительным регламентом, применяются значения, установленные в определении объекта капитального строительства.

3) Высота здания – разница средней планировочной отметки земли и верхней отметки самого верхнего парапета, ограждающего кровлю при наличии плоской кровли, либо до самого верхнего конька кровли при применении скатной кровли. Светопрозрачные ограждения, балюстрады, аттики, шпили, флюгеры, флагштоки, наружные металлические лестницы для перехода с одной части кровли на другую, оголовки воздухопроводов, вентиляционных труб, дымоходов, телевизионные антенны, другие устройства для приёма и передачи сигналов связи и телевидения при определении высоты зданий и сооружений в расчёт не берутся. При наличии на крыше сооружений машинных отделений лифтов, крышных котельных, будок выходов на кровлю и прочих сооружений инженерного обеспечения объекта капитального строительства их высота учитывается только в случае, если такие сооружения отстоят от крайней стены здания не более чем на 3 метра в плане. При этом высота указанных сооружений от кровли до верха несущих конструкций не должна превышать 3 метра, в противном случае их высота учитывается при определении общей высоты здания, сооружения. При наличии на крыше соляриев, аэрариев высота их конструкций не учитывается в общей высоте здания, сооружения при условии, что их собственная высота от кровли до верха конструкций не превышает 3 метра. При наличии на крыше здания, сооружения остеклённых галерей, этажей, веранд и т.п.

сооружений их высота включается в общую высоту здания, сооружения. При наличии на крыше здания, сооружения световых фонарей, предназначенных для освещения тёмных помещений внутри здания, их высота не учитывается в общей высоте здания, сооружения, если она не превышает 2 метра от поверхности кровли до верхней отметки светового фонаря и если световой фонарь отстоит от крайней стены здания не менее чем на 3 метра в плане.

4) Высота ограждения - высота от планировочной (проектной) отметки земли (отмостки, дороги, проезда, тротуара) до верха конструкций ограждения (исключая любые светопрозрачные конструкции и светопрозрачные решётки). При наличии перепада отметок земли (отмостки, дороги, проезда, тротуара) не менее десяти сантиметров на один метр длины ограждения допускается отклонение от установленной высоты ограждений не более чем на тридцать процентов.

5) Процент застройки – соотношение площади застройки и площади земельного участка. Выражается в процентах.

6) Процент озеленения – соотношение естественных природных покрытий, не занятых застройкой и твёрдыми покрытиями, и общей площади участка.

16. Ограничения видов использования земельных участков и объектов капитального строительства, устанавливаемые в соответствии с законодательством Российской Федерации, в составе градостроительного регламента указываются применительно ко всей территориальной зоне, если в её пределах распространяется действие зон с особыми условиями использования территорий.

17. Ввиду значительного объёма требований, установленных законодательством Российской Федерации в виде ограничений на использование территорий, градостроительные регламенты территории, содержащиеся в главе 5 настоящих Правил, включают в себя ссылку на нормативные правовые акты, регулирующие использование территории в пределах зон с особыми условиями использования территорий.

Статья 18. Порядок применения градостроительных регламентов и изменения видов разрешённого использования физическими и юридическими лицами.

1. К земельным участкам, иным объектам недвижимости, расположенным в пределах зон с особыми условиями использования территорий, указанных в статье 16 настоящих Правил, градостроительные регламенты, определенные применительно к соответствующим территориальным зонам, указанным в статье 15 настоящих Правил, применяются с учетом ограничений, предусмотренных действующим законодательством Российской Федерации.

2. Для каждого земельного участка, иного объекта недвижимости, расположенного в границах города, разрешенным считается такое использование, которое соответствует:

- 1) градостроительным регламентам, установленным в главе 5 настоящих Правил;
- 2) техническим регламентам, региональным и местным нормативам градостроительного проектирования;
- 3) ограничениям по условиям охраны объектов культурного наследия, экологическим и санитарно-эпидемиологическим условиям - в случаях, когда земельный участок, иной объект недвижимости расположен в соответствующей зоне с особыми условиями использования территории;
- 4) иным ограничениям на использование объектов капитального строительства (включая нормативные правовые акты об установлении публичных сервитутов,

договоры об установлении частных сервитутов, иные предусмотренные законодательством документы).

3. Собственники, землепользователи, землевладельцы, арендаторы земельных участков, иных объектов недвижимости, имеют право по своему усмотрению выбирать вид (виды) использования недвижимости, разрешенные как основные и вспомогательные к ним для соответствующих территориальных зон при условии обязательного соблюдения требований технических регламентов, нормативно-технических документов, региональных и местных нормативов градостроительного проектирования.

4. Для использования земельных участков, объектов капитального строительства в соответствии с видом разрешенного использования, определенным как условно разрешенный для данной территориальной зоны, необходимо предоставление разрешения и проведение публичных слушаний в соответствии с порядком, предусмотренным статьёй 6 настоящих Правил.

5. Изменение одного вида на другой вид разрешенного использования земельных участков и иных объектов недвижимости реализуется градостроительными регламентами, установленными настоящими Правилами.

6. Изменение одного вида на другой вид разрешенного использования земельных участков и иных объектов недвижимости осуществляется при условии:

- 1) выполнения требований технических регламентов, региональных и местных нормативов градостроительного проектирования;
- 2) получения лицом, обладающим правом на изменение одного вида на другой вид разрешенного использования земельных участков и иных объектов недвижимости, специального согласования посредством публичных слушаний, проводимых в соответствии с порядком, предусмотренным статьёй 7 настоящих Правил.

Статья 19. Использование и строительные изменения объектов капитального строительства, несоответствующих Правилам.

1. Земельные участки или объекты капитального строительства, виды разрешенного использования, предельные параметры которых не соответствуют градостроительному регламенту, могут использоваться без установления срока приведения их в соответствие с градостроительным регламентом, за исключением случаев, если использование таких земельных участков и объектов капитального строительства опасно для жизни или здоровья человека, для окружающей среды, объектов культурного наследия.

2. Все изменения объектов, указанных в части 1 настоящей статьи, осуществляемые путем изменения видов и интенсивности их использования, их параметров, могут производиться только в целях приведения их в соответствие с настоящими Правилами.

3. Не допускается увеличивать площадь и строительный объем объектов капитального строительства, которые имеют вид, виды использования, не разрешенные для данной территориальной зоны, либо те, которые поименованы как разрешенные для соответствующих территориальных зон (глава 5 настоящих Правил), но расположены в зонах с особыми условиями использования территории, в пределах которых не предусмотрено размещение соответствующих объектов.

4. На объектах, которые имеют вид, виды использования, не разрешенные для данной зоны, не допускается увеличивать объемы и интенсивность производственной деятельности без приведения используемой технологии в соответствие с требованиями безопасности - экологическими, санитарно-гигиеническими, противопожарными, гражданской обороны и

предупреждения чрезвычайных ситуаций, иными требованиями безопасности, устанавливаемыми техническими регламентами.

5. Объекты недвижимости, несоответствующие настоящим Правилам по предельным параметрам, затрудняющие или блокирующие возможность прохода, проезда, имеющие превышение площади и высоты по сравнению с разрешенными пределами и т.д., могут поддерживаться и использоваться при условии, что эти действия не увеличивают степень несоответствия этих объектов настоящим Правилам. Действия по отношению к указанным объектам, выполняемые на основе разрешений на строительство, должны быть направлены на устранение несоответствия таких объектов настоящим Правилам.

6. Несоответствующий вид использования недвижимости не может быть заменён на иной несоответствующий вид использования.

Статья 20. Контроль за использованием объектов капитального строительства и земельных участков.

1. Контроль за использованием объектов капитального строительства и земельных участков осуществляют должностные лица надзорных и контролирурующих органов, которым в соответствии с законодательством предоставлены такие полномочия.

2. Должностные лица надзорных и контролирующих органов, действуя в соответствии с законодательством, вправе производить наружный и внутренний осмотр объектов капитального строительства и земельных участков, получать от правообладателей таких объектов необходимую информацию, знакомиться с документацией, относящейся к использованию и изменению таких объектов.

3. Правообладатели объектов капитального строительства и земельных участков обязаны оказывать должностным лицам надзорных и контрольных органов, действующим в соответствии с законодательством, содействие в выполнении ими своих обязанностей.

Глава 5. Карта градостроительного зонирования.

Статья 21. Состав и содержание карты градостроительного зонирования.

1. Картой градостроительного зонирования в составе Правил является графическое отображение границ территориальных зон, участков градостроительного зонирования, границ зон с особыми условиями использования территории, границ территорий объектов культурного наследия.

2. Карта градостроительного зонирования муниципального образования «Городской округ город Назрань» подготавливается применительно ко всей территории муниципального образования в масштабе 1:10000.

3. Карта градостроительного зонирования приведена в следующих приложениях к настоящим Правилам:

а) Приложение 1. Карта градостроительного зонирования муниципального образования «Городской округ город Назрань». Масштаб 1:10 000.

б) Приложение 2. Карта градостроительного зонирования муниципального образования «Городской округ город Назрань». Карта границ зон с особыми условиями использования территории Масштаб 1:10 000.

4. На карте градостроительного зонирования в справочном порядке отображается информация, необходимая для полноценного восприятия карты – границы гидрографических объектов, сложившейся застройки, названия улиц, иные объекты.

Статья 22. Порядок ведения карты градостроительного зонирования.

1. Ведением карты градостроительного зонирования называется своевременное отображение внесённых в установленном порядке изменений в границы зон с особыми условиями использования территорий.

2. Ведение карты градостроительного зонирования осуществляется органом архитектуры и градостроительства.

3. В случае внесения изменений в границы зон с особыми условиями использования территорий лицо, заинтересованное в отображении таких изменений, либо уполномоченный орган, ответственный за регулирование использования таких зон, уведомляет Комиссию о внесении соответствующих изменений и в течение пяти дней с такого уведомления представляет в Комиссию документы, подтверждающие правомочность внесения таких изменений. Комиссия в течение тридцати дней принимает решение об отображении указанных изменений на карте границ зон с особыми условиями использования территории. Орган архитектуры и градостроительства в течение десяти дней с момента принятия решения обеспечивает внесение изменений в карту и публикацию таких изменений в порядке, аналогичном порядку публикации изменений в Правила.



Глава 6. Градостроительные регламенты.

Статья 23. Градостроительный регламент зоны жилой застройки первого типа (Ж-1).

23.1. Перечень основных видов разрешённого использования объектов капитального строительства и земельных участков:

Основной вид разрешённого использования земельных участков		Наименование основного вида разрешённого использования объектов капитального строительства	Наименование вспомогательного вида разрешённого использования объектов капитального строительства
Код	Наименование		
2.1	Для индивидуального жилищного строительства	Размещение жилого дома (отдельно стоящего здания количеством надземных этажей не более чем три, высотой не более двадцати метров, которое состоит из комнат и помещений вспомогательного использования, предназначенных для удовлетворения гражданами бытовых и иных нужд, связанных с их проживанием в таком здании, не предназначенного для раздела на самостоятельные объекты недвижимости);	Хозяйственные постройки, гаражи для собственных нужд, строения для мелких домашних животных, не требующих выпаса, и птицы, беседки и навесы, в т.ч. предназначенные для осуществления хозяйственной деятельности, теплицы, оранжереи, индивидуальные бассейны, бани и сауны (при подключении к сетям водоотведения), надворные туалеты, летние кухни
2.1.1	Малоэтажная многоквартирная жилая застройка	Размещение малоэтажных многоквартирных домов (многоквартирные дома высотой до 4 этажей, включая мансардный);	спортивные и детские площадки, площадки для отдыха, объекты обслуживания жилой застройки во встроенных, пристроенных и встроенно-пристроенных помещениях малоэтажного многоквартирного дома, если общая площадь таких помещений в малоэтажном многоквартирном доме не составляет более 15% общей площади помещений дома, хозяйственные постройки, локальные объекты инженерной инфраструктуры
		Размещение малоэтажных многоквартирных домов (многоквартирные дома высотой до 4 этажей, включая мансардный) специализированного жилищного фонда;	Локальные объекты инженерной инфраструктуры
2.2	Для ведения личного подсобного хозяйства (приусадебный земельный участок)	Размещение жилого дома, указанного в описании вида разрешенного использования с кодом 2.1;	Хозяйственные постройки, здания и сооружения для ведения личного подсобного хозяйства, гаражи, строения для мелких домашних животных, не требующих выпаса, и птицы, беседки и навесы, в т.ч. предназначенные для осуществления хозяйственной деятельности, теплицы, оранжереи, индивидуальные бассейны, бани и сауны (при подключении к сетям водоотведения), надворные туалеты, летние кухни
2.3	Блокированная жилая застройка	Размещение жилого дома, имеющего одну или несколько общих стен с соседними жилыми домами (количеством этажей не более чем три, при общем количестве совмещенных до-	спортивные и детские площадки, площадки для отдыха, хозяйственные постройки, беседки и навесы (для отдыха), индивидуальные бассейны, бани и сауны (при подключении к сетям водоотведения), гаражи

Проект внесения изменений в Правила землепользования и застройки
муниципального образования «Городской округ город Назрань» (ПРОЕКТ)

Основной вид разрешённого использования земельных участков		Наименование основного вида разрешённого использования объектов капитального строительства	Наименование вспомогательного вида разрешённого использования объектов капитального строительства
Код	Наименование		
		мов не более десяти и каждый из которых предназначен для проживания одной семьи, имеет общую стену (общие стены) без проемов с соседним домом или соседними домами, расположен на отдельном земельном участке и имеет выход на территорию общего пользования (жилые дома блокированной застройки);	для собственных нужд
2.7.1	Хранение автотранспорта	Размещение отдельно стоящих и пристроенных гаражей, в том числе подземных, предназначенных для хранения автотранспорта, в том числе с разделением на машино-места с минимальной вместимостью 10 парковочных мест, за исключением гаражей, размещение которых предусмотрено содержанием видов разрешенного использования с кодами 2.7.2, 4.9	Не устанавливаются
3.1	Коммунальное обслуживание	Размещение зданий и сооружений в целях обеспечения физических и юридических лиц коммунальными услугами. Содержание данного вида разрешенного использования включает в себя содержание видов разрешенного использования с кодами 3.1.1 - 3.1.2	Объекты для размещения служб охраны и наблюдения
3.1.1	Предоставление коммунальных услуг	Размещение зданий и сооружений, обеспечивающих поставку воды, тепла, электричества, газа, отвод канализационных стоков, очистку и уборку объектов недвижимости (котельных, водозаборов, очистных сооружений, насосных станций, водопроводов, линий электропередач, трансформаторных подстанций, газопроводов, линий связи, телефонных станций, канализаций, стоянок, гаражей и мастерских для обслуживания уборочной и аварийной техники, сооружений, необходимых для сбора и плавки снега)	Объекты для размещения служб охраны и наблюдения
3.1.2	Административные здания организаций, обеспечивающих предоставление коммунальных услуг	Размещение зданий, предназначенных для приема физических и юридических лиц в связи с предоставлением им коммунальных услуг	Объекты для размещения служб охраны и наблюдения
3.2.1	Дома социального обслуживания	Размещение зданий, предназначенных для размещения домов ребенка, детских домов	Хозяйственные постройки, гаражи служебного и специального автотранспорта
3.2.2	Оказание социальной помощи населению	Размещение зданий, предназначенных для служб психологической и	Не устанавливаются

Проект внесения изменений в Правила землепользования и застройки
муниципального образования «Городской округ город Назрань» (ПРОЕКТ)

Основной вид разрешённого использования земельных участков		Наименование основного вида разрешённого использования объектов капитального строительства	Наименование вспомогательного вида разрешённого использования объектов капитального строительства
Код	Наименование		
		бесплатной юридической помощи, социальных, пенсионных и иных служб (службы занятости населения, пункты питания малоимущих граждан), в которых осуществляется прием граждан по вопросам оказания социальной помощи и назначения социальных или пенсионных выплат, а также для размещения общественных некоммерческих организаций: некоммерческих фондов, благотворительных организаций, клубов по интересам	
3.2.3	Оказание услуг связи	Размещение зданий, предназначенных для размещения пунктов оказания услуг почтовой, телеграфной, междугородней и международной телефонной связи	Гаражи служебного автотранспорта
3.2.4	Общежития	Размещение зданий, предназначенных для размещения общежитий, предназначенных для проживания граждан на время их работы, службы или обучения, за исключением зданий, размещение которых предусмотрено содержанием вида разрешенного использования с кодом 4.7	Локальные объекты инженерной инфраструктуры
3.3	Бытовое обслуживание	Размещение объектов капитального строительства, предназначенных для оказания населению или организациям бытовых услуг (мастерские мелкого ремонта, ателье, бани, парикмахерские, прачечные, химчистки, похоронные бюро)	Не устанавливаются
3.4.1	Амбулаторно-поликлиническое обслуживание	Размещение объектов капитального строительства, предназначенных для оказания гражданам амбулаторно-поликлинической медицинской помощи (поликлиники, фельдшерские пункты, пункты здравоохранения, центры матери и ребенка, диагностические центры, молочные кухни, станции донорства крови, клинические лаборатории, пункты оказания первой медицинской помощи)	Хозяйственные постройки, локальные объекты инженерной инфраструктуры
3.5	Образование и просвещение	Размещение объектов капитального строительства, предназначенных для воспитания, образования и просвещения. Содержание данного вида разрешенного использования включает в себя содержание видов разрешенного использования с кодами 3.5.1 - 3.5.2	Хозяйственные постройки, гаражи служебного автотранспорта, павильоны для отдыха детей и укрытия от осадков, игровые павильоны и сооружения, культовые здания и сооружения, спортивные сооружения, бассейны, лабораторные и научно-исследовательские корпуса, локальные объекты инженерной инфраструктуры
3.5.1	Дошкольное, начальное и	Размещение объектов капитального	Хозяйственные постройки, гаражи слу-

Проект внесения изменений в Правила землепользования и застройки
муниципального образования «Городской округ город Назрань» (ПРОЕКТ)

Основной вид разрешённого использования земельных участков		Наименование основного вида разрешённого использования объектов капитального строительства	Наименование вспомогательного вида разрешённого использования объектов капитального строительства
Код	Наименование		
	среднее общее образование	строительства, предназначенных для просвещения, дошкольного, начального и среднего общего образования (детские ясли, детские сады, школы, лицеи, гимназии, художественные, музыкальные школы, образовательные кружки и иные организации, осуществляющие деятельность по воспитанию, образованию и просвещению), в том числе зданий, спортивных сооружений, предназначенных для занятия обучающихся физической культурой и спортом	жебного автотранспорта, павильоны для отдыха детей и укрытия от осадков, игровые и спортивные павильоны и сооружения, локальные объекты инженерной инфраструктуры
3.5.2	Среднее и высшее профессиональное образование	Размещение объектов капитального строительства, предназначенных для профессионального образования и просвещения (профессиональные технические училища, колледжи, художественные, музыкальные училища, общества знаний, институты, университеты, организации по переподготовке и повышению квалификации специалистов и иные организации, осуществляющие деятельность по образованию и просвещению), в том числе зданий, спортивных сооружений, предназначенных для занятия обучающихся физической культурой и спортом	Хозяйственные постройки, гаражи служебного автотранспорта, культовые здания и сооружения, спортивные сооружения, бассейны, лабораторные корпуса, локальные объекты инженерной инфраструктуры
3.6.1	Объекты культурно-досуговой деятельности	Размещение зданий, предназначенных для размещения домов культуры, библиотек	Хозяйственные постройки, гостевые автостоянки, локальные объекты инженерной инфраструктуры
3.8	Общественное управление	Размещение зданий, предназначенных для размещения органов и организаций общественного управления. Содержание данного вида разрешенного использования включает в себя содержание видов разрешенного использования с кодами 3.8.1 - 3.8.2	Хозяйственные постройки, гаражи служебного автотранспорта, локальные объекты инженерной инфраструктуры
3.9	Обеспечение научной деятельности	Размещение зданий и сооружений для обеспечения научной деятельности. Содержание данного вида разрешенного использования включает в себя содержание видов разрешенного использования с кодами 3.9.1 - 3.9.3 без опытной и (или) производственной базы	Не устанавливаются
3.10.1	Амбулаторное ветеринарное обслуживание	Размещение объектов капитального строительства, предназначенных для оказания ветеринарных услуг без содержания животных	Не устанавливаются
4.0	Предпринимательство	Размещение объектов капитального	Не устанавливаются

Проект внесения изменений в Правила землепользования и застройки
муниципального образования «Городской округ город Назрань» (ПРОЕКТ)

Основной вид разрешённого использования земельных участков		Наименование основного вида разрешённого использования объектов капитального строительства	Наименование вспомогательного вида разрешённого использования объектов капитального строительства
Код	Наименование		
		строительства в целях извлечения прибыли на основании торговой, банковской и иной предпринимательской деятельности. Содержание данного вида разрешенного использования включает в себя содержание видов разрешенного использования, предусмотренных кодами 4.4, 4.6, 4.9.1, 4.9.1.2, 4.9.1.3, 4.10	
4.4	Магазины	Размещение объектов капитального строительства, предназначенных для продажи товаров, торговая площадь которых составляет до 5000 кв. м	Не устанавливаются
4.6	Общественное питание	Размещение объектов капитального строительства в целях устройства мест общественного питания (рестораны, кафе, столовые, закусочные, бары).	Не устанавливаются
4.9.1	Объекты дорожного сервиса	Размещение зданий и сооружений дорожного сервиса. Содержание данного вида разрешенного использования включает в себя содержание видов разрешенного использования с кодами 4.9.1.2, 4.9.1.3	Не устанавливаются
4.9.1.2	Обеспечение дорожного отдыха	Размещение зданий для предоставления гостиничных услуг в качестве дорожного сервиса (мотелей), а также размещение магазинов сопутствующей торговли, зданий для организации общественного питания в качестве объектов дорожного сервиса	локальные объекты инженерной инфраструктуры
4.9.1.3	Автомобильные мойки	Размещение автомобильных моек, а также размещение магазинов сопутствующей торговли	Не устанавливаются
5.1.2	Обеспечение занятий спортом в помещениях	Размещение спортивных клубов, спортивных залов, бассейнов, физкультурно-оздоровительных комплексов в зданиях и сооружениях.	Стоянки автомобилей, локальные объекты инженерной инфраструктуры
5.1.3	Площадки для занятий спортом	Размещение площадок для занятия спортом и физкультурой на открытом воздухе (физкультурные площадки, беговые дорожки, поля для спортивной игры)	Локальные объекты инженерной инфраструктуры
8.3	Обеспечение внутреннего правопорядка	Размещение объектов капитального строительства, необходимых для подготовки и поддержания в готовности органов внутренних дел, Росгвардии и спасательных служб, в которых существует военизированная служба; размещение объектов гражданской обороны, за исключением объектов гражданской обороны, являющихся частями производствен-	Не устанавливаются

Проект внесения изменений в Правила землепользования и застройки
муниципального образования «Городской округ город Назрань» (ПРОЕКТ)

Основной вид разрешённого использования земельных участков		Наименование основного вида разрешённого использования объектов капитального строительства	Наименование вспомогательного вида разрешённого использования объектов капитального строительства
Код	Наименование		
		ных зданий	
		Пожарные части, депо, посты	Не устанавливаются
11.0	Водные объекты	Ледники, снежники, ручьи, реки, озера, болота, территориальные моря и другие поверхностные водные объекты	Не устанавливаются
5.4	Причалы для маломерных судов	Размещение сооружений, предназначенных для причаливания, хранения и обслуживания яхт, катеров, лодок и других маломерных судов	Не устанавливаются
12.0	Земельные участки (территории) общего пользования	Земельные участки общего пользования. Содержание данного вида разрешенного использования включает в себя содержание видов разрешенного использования с кодами 12.0.1 - 12.0.2	Не устанавливаются
12.0.1	Улично-дорожная сеть	Размещение объектов улично-дорожной сети: автомобильных дорог, трамвайных путей и пешеходных тротуаров в границах населенных пунктов, пешеходных переходов, бульваров, площадей, проездов, велодорожек и объектов велотранспортной и инженерной инфраструктуры; размещение придорожных стоянок (парковок) транспортных средств в границах городских улиц и дорог, за исключением предусмотренных видами разрешенного использования с кодами 2.7.1, 4.9, 7.2.3, а также некапитальных сооружений, предназначенных для охраны транспортных средств	Не устанавливаются
12.0.2	Благоустройство территории	Размещение декоративных, технических, планировочных, конструктивных устройств, элементов озеленения, различных видов оборудования и оформления, малых архитектурных форм, некапитальных нестационарных строений и сооружений, информационных щитов и указателей, применяемых как составные части бла-	Не устанавливаются

Основной вид разрешённого использования земельных участков		Наименование основного вида разрешённого использования объектов капитального строительства	Наименование вспомогательного вида разрешённого использования объектов капитального строительства
Код	Наименование		
		гоустройства территории, общественных туалетов	

23.2. Перечень условно разрешённых видов использования объектов капитального строительства и земельных участков:

Условно разрешённый вид использования земельных участков		Наименование условно разрешённого вида использования объектов капитального строительства	Наименование вспомогательного вида разрешённого использования объектов капитального строительства
Код	Наименование		
3.7	Религиозное использование	Размещение зданий и сооружений религиозного использования. Содержание данного вида разрешенного использования включает в себя содержание видов разрешенного использования с кодами 3.7.1 - 3.7.2	Индивидуальные жилые дома для проживания священнослужителей и членов их семей, локальные объекты инженерной инфраструктуры, хозяйственные постройки
3.7.1	Осуществление религиозных обрядов	Размещение зданий и сооружений, предназначенных для совершения религиозных обрядов и церемоний (в том числе церкви, соборы, храмы, часовни, мечети, моленные дома, синагоги)	Индивидуальные жилые дома для проживания священнослужителей и членов их семей, локальные объекты инженерной инфраструктуры
3.7.2	Религиозное управление и образование	Размещение зданий, предназначенных для постоянного местонахождения духовных лиц, паломников и послушников в связи с осуществлением ими религиозной службы, а также для осуществления благотворительной и религиозной образовательной деятельности (монастыри, скиты, дома священнослужителей, воскресные и религиозные школы, семинарии, духовные училища)	Хозяйственные постройки, локальные объекты инженерной инфраструктуры
4.1	Деловое управление	Размещение объектов капитального строительства с целью: размещения объектов управленческой деятельности, не связанной с государственным или муниципальным управлением и оказанием услуг, а также с целью обеспечения совершения сделок, не требующих передачи товара в момент их совершения между организациями, в том числе биржевая деятельность (за исключением банковской и страховой деятельности)	Гаражи служебного автотранспорта, локальные объекты инженерной инфраструктуры
4.2	Объекты торговли (торговые центры, торговоразвлекательные центры (комплексы))	Размещение объектов капитального строительства, общей площадью свыше 5000 кв. м с целью размещения одной или нескольких организаций, осуществляющих продажу товаров, и (или) оказание услуг в соответствии с содержанием видов разрешенного использования с кодами 4.5, 4.6, 4.8.1 - 4.8.2;	гаражи и (или) стоянки для автомобилей сотрудников и посетителей торгового центра, локальные объекты инженерной инфраструктуры

Условно разрешённый вид использования земельных участков		Наименование условно разрешённого вида использования объектов капитального строительства	Наименование вспомогательного вида разрешённого использования объектов капитального строительства
Код	Наименование		
4.3.	Рынки	Размещение объектов капитального строительства, сооружений, предназначенных для организации постоянной или временной торговли (ярмарка, рынок), с учетом того, что каждое из торговых мест не располагает торговой площадью более 200 кв. м; Розничные рынки с количеством торговых мест не более 50'; Ярмарки с количеством торговых мест не более 30.	гаражи и (или) стоянки для автомобилей сотрудников и посетителей рынка, локальные объекты инженерной инфраструктуры
4.5	Банковская и страховая деятельность	Размещение объектов капитального строительства, предназначенных для размещения организаций, оказывающих банковские и страховые услуги	Не устанавливаются
4.7.	Гостиничное обслуживание	Размещение гостиниц вместимостью не более 25 мест	Гаражи и стоянки автомобилей, локальные объекты инженерной инфраструктуры

23.3. Для зоны Ж-1 установлены следующие предельные (минимальные и (или) максимальные) размеры земельных участков и предельные параметры разрешённого строительства, реконструкции объектов капитального строительства в соответствии со статьёй 38 Градостроительного кодекса Российской Федерации, законодательством Республики Ингушетия и местными нормативными актами:

1) максимальная площадь земельного участка 1300 квадратных метров (для земельных участков, предназначенных для размещения объектов малоэтажного и индивидуального жилищного строительства);

2) минимальная площадь земельного участка 400 квадратных метров (для земельных участков, предназначенных для размещения объектов малоэтажного и индивидуального жилищного строительства), для прочих земельных участков не подлежит установлению;

3) минимальный размер земельного участка по ширине вдоль красной линии улицы, дороги, проезда: 6 метров;

4) минимальные отступы от границ земельных участков в целях определения мест допустимого размещения зданий, строений, сооружений, за пределами которых запрещено строительство зданий, строений, сооружений: до красной линии магистральной улицы 6 метров, до красной линии жилой улицы, проезда 3 метра, до межи соседнего земельного участка 1 метр;

5) предельное количество этажей: 3;

6) максимальный процент застройки в границах земельного участка: 60 процентов;

7) иные показатели:

максимальная высота ограждения между земельными участками для размещения индивидуальных и малоэтажных жилых домов: 2,0 метра;

максимальная высота ограждения между земельными участками для размещения индивидуальных и малоэтажных жилых домов и территориями общего пользования (улицами, бульварами, площадями): 2,0 метра при соблюдении условий прозрачности ограждения на высоте выше 1,0 м от поверхности земли.

Указанные размеры и параметры применяются в части, не противоречащей национальным стандартам и сводам правил, в результате применения которых на обязательной основе обеспечивается соблюдение требований федерального закона «Технический регламент о безопасности зданий и сооружений», а также иным техническим регламентам. Отсутствие ограничений по тем или иным конкретным параметрам не влечёт за собой отсутствия необходимости соблюдать указанные национальные стандарты и своды правил.

23.4. Ограничения использования земельных участков и объектов капитального строительства указаны в статье 45 настоящих Правил.

Статья 24. Градостроительный регламент зоны жилой застройки третьего типа (Ж-3).

24.1. Перечень видов разрешённого использования земельных участков и объектов капитального строительства:

Основной вид разрешённого использования земельных участков		Наименование основного вида разрешённого использования объектов капитального строительства	Наименование вспомогательного вида разрешённого использования объектов капитального строительства
Код	Наименование		
2.5	Среднеэтажная жилая застройка	Размещение многоквартирных домов этажностью не выше восьми этажей;	спортивные и детские площадки, площадки для отдыха; объекты обслуживания жилой застройки во встроенных, пристроенных и встроенно-пристроенных помещениях многоквартирного дома, если общая площадь таких помещений в многоквартирном доме не составляет более 20% общей площади помещений дома; благоустройство и озеленение; подземные гаражи и автостоянки; Локальные объекты инженерной инфраструктуры
		Размещение многоквартирных домов этажностью не выше восьми этажей специализированного жилищного фонда;	Локальные объекты инженерной инфраструктуры
2.6	Многоэтажная жилая застройка (высотная застройка)	Размещение многоквартирных домов этажностью девять этажей и выше;	спортивные и детские площадки, хозяйственные площадки и площадки для отдыха; подземные гаражи и автостоянки, объекты обслуживания жилой застройки во встроенных, пристроенных и встроенно-пристроенных помещениях многоквартирного дома в отдельных помещениях дома, если площадь таких помещений в многоквартирном доме не составляет более 15% от общей площади дома, благоустройство и озеленение придомовых территорий, локальные объекты инженерной инфраструктуры
		Размещение многоквартирных домов специализированного жилищного фонда этажностью девять этажей и выше;	Локальные объекты инженерной инфраструктуры
2.7.1	Хранение автотранспорта	Размещение отдельно стоящих и пристроенных гаражей, в том числе подземных, предназначенных для хранения автотранспорта, в том числе с разделением на машино-места с минимальной вместимостью 40 парковочных мест, за исключением гаражей, размещение которых предусмотрено содержанием видов разрешенного использования с кодами 2.7.2, 4.9	Не устанавливаются
3.1	Коммунальное обслуживание	Размещение зданий и сооружений в целях обеспечения физических и юридических лиц коммунальными услугами. Содержание данного вида раз-	Хозяйственные постройки, гаражи служебного и специального автотранспорта

Проект внесения изменений в Правила землепользования и застройки
муниципального образования «Городской округ город Назрань» (ПРОЕКТ)

Основной вид разрешённого использования земельных участков		Наименование основного вида разрешённого использования объектов капитального строительства	Наименование вспомогательного вида разрешённого использования объектов капитального строительства
Код	Наименование		
		решенного использования включает в себя содержание видов разрешенного использования с кодами 3.1.1 - 3.1.2	
3.1.1	Предоставление коммунальных услуг	Размещение зданий и сооружений, обеспечивающих поставку воды, тепла, электричества, газа, отвод канализационных стоков, очистку и уборку объектов недвижимости (котельных, водозаборов, очистных сооружений, насосных станций, водопроводов, линий электропередач, трансформаторных подстанций, газопроводов, линий связи, телефонных станций, канализаций, стоянок, гаражей и мастерских для обслуживания уборочной и аварийной техники, сооружений, необходимых для сбора и плавки снега)	Объекты для размещения служб охраны и наблюдения
3.1.2	Административные здания организаций, обеспечивающих предоставление коммунальных услуг	Размещение зданий, предназначенных для приема физических и юридических лиц в связи с предоставлением им коммунальных услуг	Объекты для размещения служб охраны и наблюдения
3.2.1	Дома социального обслуживания	Размещение зданий, предназначенных для размещения домов престарелых, домов ребенка, детских домов, пунктов ночлега для бездомных граждан; размещение объектов капитального строительства для временного размещения вынужденных переселенцев, лиц, признанных беженцами	Хозяйственные постройки, гаражи служебного и специального автотранспорта
3.2.2	Оказание социальной помощи населению	Размещение зданий, предназначенных для служб психологической и бесплатной юридической помощи, социальных, пенсионных и иных служб (службы занятости населения, пункты питания малоимущих граждан), в которых осуществляется прием граждан по вопросам оказания социальной помощи и назначения социальных или пенсионных выплат, а также для размещения общественных некоммерческих организаций: некоммерческих фондов, благотворительных организаций, клубов по интересам	Не устанавливаются
3.2.3	Оказание услуг связи	Размещение зданий, предназначенных для размещения пунктов оказания услуг почтовой, телеграфной, междугородней и международной телефонной связи	Гаражи служебного автотранспорта
3.2.4	Общежития	Размещение зданий, предназначенных для размещения общежитий, предназначенных для проживания граждан на время их работы, службы или обу-	Локальные объекты инженерной инфраструктуры

Проект внесения изменений в Правила землепользования и застройки
муниципального образования «Городской округ город Назрань» (ПРОЕКТ)

Основной вид разрешённого использования земельных участков		Наименование основного вида разрешённого использования объектов капитального строительства	Наименование вспомогательного вида разрешённого использования объектов капитального строительства
Код	Наименование		
		чения, за исключением зданий, размещение которых предусмотрено содержанием вида разрешенного использования с кодом 4.7	
3.3	Бытовое обслуживание	Размещение объектов капитального строительства, предназначенных для оказания населению или организациям бытовых услуг (мастерские мелкого ремонта, ателье, бани, парикмахерские, прачечные, химчистки, похоронные бюро)	Не устанавливаются
3.4.1	Амбулаторно-поликлиническое обслуживание	Размещение объектов капитального строительства, предназначенных для оказания гражданам амбулаторно-поликлинической медицинской помощи (поликлиники, фельдшерские пункты, пункты здравоохранения, центры матери и ребенка, диагностические центры, молочные кухни, станции донорства крови, клинические лаборатории, пункты оказания первой медицинской помощи); центры гигиены и эпидемиологии, гигиенического образования населения, центры государственного санитарно-эпидемиологического надзора	Хозяйственные постройки, локальные объекты инженерной инфраструктуры, гаражи служебного и специального транспорта
3.4.3	Медицинские организации особого назначения	Размещение объектов капитального строительства для размещения медицинских организаций, осуществляющих проведение судебно-медицинской и патолого-анатомической экспертизы (морги)	Не устанавливаются
3.5	Образование и просвещение	Размещение объектов капитального строительства, предназначенных для воспитания, образования и просвещения. Содержание данного вида разрешенного использования включает в себя содержание видов разрешенного использования с кодами 3.5.1 - 3.5.2	Хозяйственные постройки, гаражи служебного автотранспорта, павильоны для отдыха детей и укрытия от осадков, игровые павильоны и сооружения, культовые здания и сооружения, спортивные сооружения, бассейны, лабораторные и научно-исследовательские корпуса, локальные объекты инженерной инфраструктуры
3.5.1	Дошкольное, начальное и среднее общее образование	Размещение объектов капитального строительства, предназначенных для просвещения, дошкольного, начального и среднего общего образования (детские ясли, детские сады, школы, лицеи, гимназии, художественные, музыкальные школы, образовательные кружки и иные организации, осуществляющие деятельность по воспитанию, образованию и просвещению), в том числе зданий, спортивных сооружений, предназначенных для занятия обучающихся физической культуры	Хозяйственные постройки, павильоны для отдыха детей и укрытия от осадков, игровые и спортивные павильоны и сооружения, локальные объекты инженерной инфраструктуры, гаражи служебного автотранспорта

Проект внесения изменений в Правила землепользования и застройки
муниципального образования «Городской округ город Назрань» (ПРОЕКТ)

Основной вид разрешённого использования земельных участков		Наименование основного вида разрешённого использования объектов капитального строительства	Наименование вспомогательного вида разрешённого использования объектов капитального строительства
Код	Наименование		
		рой и спортом	
3.5.2	Среднее и высшее профессиональное образование	Размещение объектов капитального строительства, предназначенных для профессионального образования и просвещения (профессиональные технические училища, колледжи, художественные, музыкальные училища, общества знаний, институты, университеты, организации по переподготовке и повышению квалификации специалистов и иные организации, осуществляющие деятельность по образованию и просвещению), в том числе зданий, спортивных сооружений, предназначенных для занятия обучающихся физической культурой	Хозяйственные постройки, гаражи служебного автотранспорта, культовые здания и сооружения, спортивные сооружения, бассейны, лабораторные и научно-исследовательские корпуса, локальные объекты инженерной инфраструктуры
3.6.1	Объекты культурно-досуговой деятельности	Размещение зданий, предназначенных для размещения музеев, выставочных залов, художественных галерей, домов культуры, библиотек, кинотеатров и кинозалов, театров, филармоний, концертных залов, планетариев	Хозяйственные постройки, гаражи служебного автотранспорта, гостевые автостоянки, спортивные и физкультурные сооружения, бассейны, локальные объекты инженерной инфраструктуры
3.6.3	Цирки и зверинцы	Размещение зданий и сооружений для размещения цирков, зверинцев, зоопарков, зоосадов, океанариумов и осуществления сопутствующих видов деятельности по содержанию диких животных в неволе	Хозяйственные постройки, гаражи служебного транспорта, отдельно стоящие сооружения для содержания цирковых животных, административные корпуса, общежития для артистов, локальные объекты инженерной инфраструктуры
3.8	Общественное управление	Размещение зданий, предназначенных для размещения органов и организаций общественного управления. Содержание данного вида разрешенного использования включает в себя содержание видов разрешенного использования с кодами 3.8.1 - 3.8.2	Хозяйственные постройки, гаражи служебного автотранспорта, локальные объекты инженерной инфраструктуры
3.10.1	Амбулаторное ветеринарное обслуживание	Размещение объектов капитального строительства, предназначенных для оказания ветеринарных услуг без содержания животных	Не устанавливаются

Проект внесения изменений в Правила землепользования и застройки
муниципального образования «Городской округ город Назрань» (ПРОЕКТ)

Основной вид разрешённого использования земельных участков		Наименование основного вида разрешённого использования объектов капитального строительства	Наименование вспомогательного вида разрешённого использования объектов капитального строительства
Код	Наименование		
4.0.	Предпринимательство	Размещение объектов капитального строительства в целях извлечения прибыли на основании торговой, банковской и иной предпринимательской деятельности. Содержание данного вида разрешенного использования включает в себя содержание видов разрешенного использования, предусмотренных кодами 4.1, 4.4-4.7	Не устанавливаются
4.1	Деловое управление	Размещение объектов капитального строительства с целью: размещения объектов управленческой деятельности, не связанной с государственным или муниципальным управлением и оказанием услуг, а также с целью обеспечения совершения сделок, не требующих передачи товара в момент их совершения между организациями, в том числе биржевая деятельность (за исключением банковской и страховой деятельности)	Гаражи служебного автотранспорта, локальные объекты инженерной инфраструктуры
4.4	Магазины	Размещение объектов капитального строительства, предназначенных для продажи товаров, торговая площадь которых составляет до 5000 кв. м	Не устанавливаются
4.5	Банковская и страховая деятельность	Размещение объектов капитального строительства, предназначенных для размещения организаций, оказывающих банковские и страховые услуги	Не устанавливаются
4.6	Общественное питание	Размещение объектов капитального строительства в целях устройства мест общественного питания (рестораны, кафе, столовые, закусочные, бары)	Не устанавливаются
4.7	Гостиничное обслуживание	Размещение гостиниц	Гаражи и стоянки автомобилей, хозяйственные постройки, локальные объекты инженерной инфраструктуры
8.3	Обеспечение внутреннего правопорядка	Размещение объектов капитального строительства, необходимых для подготовки и поддержания в готовности органов внутренних дел, Росгвардии и спасательных служб, в которых существует военизированная служба; размещение объектов гражданской обороны, за исключением объектов гражданской обороны, являющихся частями производственных зданий	Не устанавливаются
		Пожарные части, депо, посты	Не устанавливаются
12.0	Земельные участки (территории) общего пользования	Земельные участки общего пользования. Содержание данного вида разрешенного использования включает в себя содержание видов разрешенного использования с кодами 12.0.1 - 12.0.2	Не устанавливаются

Проект внесения изменений в Правила землепользования и застройки
муниципального образования «Городской округ город Назрань» (ПРОЕКТ)

Основной вид разрешённого использования земельных участков		Наименование основного вида разрешённого использования объектов капитального строительства	Наименование вспомогательного вида разрешённого использования объектов капитального строительства
Код	Наименование		
12.0.1	Улично-дорожная сеть	Размещение объектов улично-дорожной сети: автомобильных дорог, трамвайных путей и пешеходных тротуаров в границах населенных пунктов, пешеходных переходов, бульваров, площадей, проездов, велодорожек и объектов велотранспортной и инженерной инфраструктуры; размещение придорожных стоянок (парковок) транспортных средств в границах городских улиц и дорог, за исключением предусмотренных видами разрешенного использования с кодами 2.7.1, 4.9, 7.2.3, а также некапитальных сооружений, предназначенных для охраны транспортных средств	Не устанавливаются
12.0.2	Благоустройство территории	Размещение декоративных, технических, планировочных, конструктивных устройств, элементов озеленения, различных видов оборудования и оформления, малых архитектурных форм, некапитальных нестационарных строений и сооружений, информационных щитов и указателей, применяемых как составные части благоустройства территории, общественных туалетов	Не устанавливаются

24.2. Перечень условно разрешённых видов использования земельных участков и объектов капитального строительства:

Условно разрешённый вид использования земельных участков		Наименование условно разрешённого вида использования объектов капитального строительства	Наименование вспомогательного вида разрешённого использования объектов капитального строительства
Код	Наименование		
2.7.1	Хранение автотранспорта	Размещение отдельно стоящих и пристроенных гаражей, в том числе подземных, предназначенных для хранения автотранспорта, в том числе с разделением на машино-места, за исключением гаражей, размещение которых предусмотрено содержанием видов разрешенного использования с кодами 2.7.2, 4.9 с минимальной вместимостью 100 парковочных мест	Не устанавливаются
2.7.2	Размещение гаражей для собственных нужд	Размещение для собственных нужд отдельно стоящих гаражей и (или) гаражей, блокированных общими стенами с другими гаражами в одном ряду, имеющих общие с ними крышу, фундамент и коммуникации с минимальной вместимостью 100 парковочных мест	Не устанавливаются
3.3	Бытовое обслуживание	Размещение объектов капитального	Автостоянки и гаражи для автомоби-

Проект внесения изменений в Правила землепользования и застройки
муниципального образования «Городской округ город Назрань» (ПРОЕКТ)

Условно разрешённый вид использования земельных участков		Наименование условно разрешённого вида использования объектов капитального строительства	Наименование вспомогательного вида разрешённого использования объектов капитального строительства
Код	Наименование		
		строительства, предназначенных для оказания населению или организациям бытовых услуг (мастерские мелкого ремонта, ателье, бани, парикмахерские, прачечные, химчистки, похоронные бюро)	лей, сдаваемых в прокат, здания и сооружения для мойки и технического обслуживания автомобилей
3.7	Религиозное использование	Размещение зданий и сооружений религиозного использования. Содержание данного вида разрешенного использования включает в себя содержание видов разрешенного использования с кодами 3.7.1 - 3.7.2	Индивидуальные жилые дома для проживания священнослужителей и членов их семей, локальные объекты инженерной инфраструктуры, хозяйственные постройки
3.7.1	Осуществление религиозных обрядов	Размещение зданий и сооружений, предназначенных для совершения религиозных обрядов и церемоний (в том числе церкви, соборы, храмы, часовни, мечети, молельные дома, синагоги)	Индивидуальные жилые дома для проживания священнослужителей и членов их семей, локальные объекты инженерной инфраструктуры
3.7.2	Религиозное управление и образование	Размещение зданий, предназначенных для постоянного местонахождения духовных лиц, паломников и послушников в связи с осуществлением ими религиозной службы, а также для осуществления благотворительной и религиозной образовательной деятельности (монастыри, скиты, дома священнослужителей, воскресные и религиозные школы, семинарии, духовные училища)	Хозяйственные постройки, локальные объекты инженерной инфраструктуры
3.9	Обеспечение научной деятельности	Размещение зданий и сооружений для обеспечения научной деятельности. Содержание данного вида разрешенного использования включает в себя содержание видов разрешенного использования с кодами 3.9.1 - 3.9.3 без опытной и (или) производственной базы	Не устанавливаются
4.2	Объекты торговли (торговые центры, торгово-развлекательные центры (комплексы))	Размещение объектов капитального строительства, общей площадью свыше 5000 кв. м с целью размещения одной или нескольких организаций, осуществляющих продажу товаров, и (или) оказание услуг в соответствии с содержанием видов разрешенного использования с кодами 4.5, 4.6, 4.8.1 - 4.8.2;	гаражи и (или) стоянки для автомобилей сотрудников и посетителей торгового центра, локальные объекты инженерной инфраструктуры

**Проект внесения изменений в Правила землепользования и застройки
муниципального образования «Городской округ город Назрань» (ПРОЕКТ)**

Условно разрешённый вид использования земельных участков		Наименование условно разрешённого вида использования объектов капитального строительства	Наименование вспомогательного вида разрешённого использования объектов капитального строительства
Код	Наименование		
4.3	Рынки	Размещение объектов капитального строительства, сооружений, предназначенных для организации постоянной или временной торговли (ярмарка, рынок), с учетом того, что каждое из торговых мест не располагает торговой площадью более 200 кв. м; Розничные рынки с количеством торговых мест не более 100'; Ярмарки с количеством торговых мест не более 100.	гаражи и (или) стоянки для автомобилей сотрудников и посетителей рынка, локальные объекты инженерной инфраструктуры
4.8.1	Развлекательные мероприятия	Размещение зданий и сооружений, предназначенных для организации развлекательных мероприятий, боулинга, игровых автоматов (кроме игрового оборудования, используемого для проведения азартных игр), игровых площадок	Гаражи и стоянки автомобилей, хозяйственные постройки, локальные объекты инженерной инфраструктуры
4.9	Служебные гаражи	Размещение постоянных или временных гаражей, стоянок для хранения служебного автотранспорта, используемого в целях осуществления видов деятельности, предусмотренных видами разрешенного использования с кодами 3.0, 4.0, а также для стоянки и хранения транспортных средств общего пользования, в том числе в депо	Не устанавливаются
4.9.1.3	Автомобильные мойки	Размещение автомобильных моек, а также размещение магазинов сопутствующей торговли	Не устанавливаются
5.1.2	Обеспечение занятий спортом в помещениях	Размещение спортивных клубов, спортивных залов, бассейнов, физкультурно-оздоровительных комплексов в зданиях и сооружениях	Стоянки автомобилей, локальные объекты инженерной инфраструктуры

24.3. Для зоны Ж-3 установлены следующие предельные (минимальные и (или) максимальные) размеры земельных участков и предельные параметры разрешённого строительства, реконструкции объектов капитального строительства в соответствии со статьёй 38 Градостроительного кодекса Российской Федерации, законодательством Республики Ингушетия и местными нормативными актами:

- 1) максимальная площадь земельного участка 3000 квадратных метров (для земельных участков с видом разрешённого использования с кодами 3.1., 3.2., 3.4.2., 3.7., 3.8., 3.9., 4.1., 4.3., 4.4., 4.5., 4.6., 4.7., 8.3.; для прочих видов использования не подлежит установлению);
- 2) минимальная площадь земельного участка не подлежит установлению;
- 3) минимальный размер земельного участка по ширине вдоль красной линии улицы, дороги, проезда: 6 метров;
- 4) минимальные отступы от границ земельных участков в целях определения мест допустимого размещения зданий, строений, сооружений, за пределами которых запрещено строительство зданий, строений, сооружений не подлежит установлению;
- 5) предельное количество этажей: 17;
- 6) максимальный процент застройки в границах земельного участка: 70 процентов (80 процентов при площади земельного участка менее 1000 кв.м., 90 процентов при площади земельного участка менее 500 кв.м.);
- 7) иные показатели:

максимальная высота ограждения между земельными участками для размещения жилых домов: 2,0 метра;

максимальная высота ограждения между земельными участками и территориями общего пользования (улицами, бульварами, площадями): 2,0 метра при соблюдении условий прозрачности ограждения на высоте выше 1,0 м от поверхности земли;

минимальное количество этажей: 6 (для жилых зданий), 3 (для прочих объектов капитального строительства).

Указанные размеры и параметры применяются в части, не противоречащей национальным стандартам и сводам правил, в результате применения которых на обязательной основе обеспечивается соблюдение требований федерального закона «Технический регламент о безопасности зданий и сооружений», а также иным техническим регламентам. Отсутствие ограничений по тем или иным конкретным параметрам не влечёт за собой отсутствия необходимости соблюдать указанные национальные стандарты и своды правил.

24.4. Ограничения использования земельных участков и объектов капитального строительства указаны в статье 45 настоящих Правил.

Статья 25. Градостроительный регламент зоны многофункциональной застройки (ОЖ).

25.1. Перечень видов разрешённого использования земельных участков и объектов капитального строительства:

Основной вид разрешённого использования земельных участков		Наименование основного вида разрешённого использования объектов капитального строительства	Наименование вспомогательного вида разрешённого использования объектов капитального строительства
Код	Наименование		
2.1.1	Малоэтажная многоквартирная жилая застройка	Размещение малоэтажных многоквартирных домов (многоквартирные дома высотой до 4 этажей, включая мансардный);	спортивные и детские площадки, площадки для отдыха, объекты обслуживания жилой застройки во встроённых, пристроённых и встроённо-пристроённых помещениях малоэтажного многоквартирного дома, если общая площадь таких помещений в малоэтажном многоквартирном доме не составляет более 15% общей площади помещений дома, хозяйственные постройки, теплицы, оранжереи, локальные объекты инженерной инфраструктуры
2.5	Среднеэтажная жилая застройка	Размещение многоквартирных домов этажностью не выше восьми этажей;	подземные гаражи и автостоянки; спортивные и детские площадки, площадки для отдыха; объекты обслуживания жилой застройки во встроённых, пристроённых и встроённо-пристроённых помещениях многоквартирного дома, если общая площадь таких помещений в многоквартирном доме не составляет более 20% общей площади помещений дома; благоустройство и озеленение; Локальные объекты инженерной инфраструктуры
		Размещение многоквартирных домов этажностью не выше восьми этажей специализированного жилищного фонда	Локальные объекты инженерной инфраструктуры
2.6	Многоэтажная жилая застройка (высотная застройка)	Размещение многоквартирных домов этажностью девять этажей и выше;	спортивные и детские площадки, хозяйственные площадки и площадки для отдыха; размещение подземных гаражей и автостоянок, объекты обслуживания жилой застройки во встроённых, пристроен-

Проект внесения изменений в Правила землепользования и застройки
муниципального образования «Городской округ город Назрань» (ПРОЕКТ)

Основной вид разрешённого использования земельных участков		Наименование основного вида разрешённого использования объектов капитального строительства	Наименование вспомогательного вида разрешённого использования объектов капитального строительства
Код	Наименование		
			ных и встроенно-пристроенных помещений многоквартирного дома в отдельных помещениях дома, если площадь таких помещений в многоквартирном доме не составляет более 15% от общей площади дома; благоустройство и озеленение придомовых территорий; Локальные объекты инженерной инфраструктуры
		Размещение многоквартирных домов этажностью девять этажей и выше специализированного жилищного фонда	Локальные объекты инженерной инфраструктуры
2.7.1	Хранение автотранспорта	Размещение отдельно стоящих и пристроенных гаражей, в том числе подземных, предназначенных для хранения автотранспорта, в том числе с разделением на машино-места, за исключением гаражей, размещение которых предусмотрено содержанием видов разрешенного использования с кодами 2.7.2, 4.9 с минимальной вместимостью 20 парковочных мест	Не устанавливаются
2.7.2	Размещение гаражей для собственных нужд	Размещение для собственных нужд отдельно стоящих гаражей и (или) гаражей, блокированных общими стенами с другими гаражами в одном ряду, имеющих общие с ними крышу, фундамент и коммуникации с минимальной вместимостью 20 парковочных мест	Не устанавливаются
3.1	Коммунальное обслуживание	Размещение зданий и сооружений в целях обеспечения физических и юридических лиц коммунальными услугами. Содержание данного вида разрешенного использования включает в себя содержание видов разрешенного использования с кодами 3.1.1 - 3.1.2	Хозяйственные постройки, гаражи служебного и специального автотранспорта, объекты для размещения служб охраны и наблюдения
3.1.1	Предоставление коммунальных услуг	Размещение зданий и сооружений, обеспечивающих поставку воды, тепла, электричества, газа, отвод канализационных стоков, очистку и уборку объектов недвижимости (котельных, водозаборов, очистных сооружений, насосных станций, водопроводов, линий электропередач, трансформаторных подстанций, газопроводов, линий связи, телефонных станций, канализаций, стоянок, гаражей и мастерских для обслуживания уборочной и аварийной техники, сооружений, необходимых для сбора и плавки снега)	Объекты для размещения служб охраны и наблюдения

Проект внесения изменений в Правила землепользования и застройки
муниципального образования «Городской округ город Назрань» (ПРОЕКТ)

Основной вид разрешённого использования земельных участков		Наименование основного вида разрешённого использования объектов капитального строительства	Наименование вспомогательного вида разрешённого использования объектов капитального строительства
Код	Наименование		
3.1.2	Административные здания организаций, обеспечивающих предоставление коммунальных услуг	Размещение зданий, предназначенных для приема физических и юридических лиц в связи с предоставлением им коммунальных услуг	Хозяйственные постройки, гаражи служебного и специального автотранспорта, объекты для размещения служб охраны и наблюдения
3.2.1	Дома социального обслуживания	Размещение зданий, предназначенных для размещения домов ребенка, детских домов, пунктов ночлега для бездомных граждан;	Хозяйственные постройки, гаражи служебного автотранспорта
3.2.2	Оказание социальной помощи населению	Размещение зданий, предназначенных для служб психологической и бесплатной юридической помощи, социальных, пенсионных и иных служб (службы занятости населения, пункты питания малоимущих граждан), в которых осуществляется прием граждан по вопросам оказания социальной помощи и назначения социальных или пенсионных выплат, а также для размещения общественных некоммерческих организаций: некоммерческих фондов, благотворительных организаций, клубов по интересам	Не устанавливаются
3.2.3	Оказание услуг связи	Размещение зданий, предназначенных для размещения пунктов оказания услуг почтовой, телеграфной, междугородней и международной телефонной связи	Гаражи служебного автотранспорта
3.2.3	Оказание услуг связи	Размещение зданий, предназначенных для размещения пунктов оказания услуг почтовой, телеграфной, междугородней и международной телефонной связи	Гаражи служебного автотранспорта
3.3	Бытовое обслуживание	Размещение объектов капитального строительства, предназначенных для оказания населению или организациям бытовых услуг (мастерские мелкого ремонта, ателье, бани, парикмахерские, прачечные, химчистки, похоронные бюро)	Не устанавливаются
3.2.2	Оказание социальной помощи населению	Размещение зданий, предназначенных для служб психологической и бесплатной юридической помощи, социальных, пенсионных и иных служб (службы занятости населения, пункты питания малоимущих граждан), в которых осуществляется прием граждан по вопросам оказания социальной помощи и назначения социальных или пенсионных выплат, а также для размещения общественных некоммерческих организаций:	Не устанавливаются

Проект внесения изменений в Правила землепользования и застройки
муниципального образования «Городской округ город Назрань» (ПРОЕКТ)

Основной вид разрешённого использования земельных участков		Наименование основного вида разрешённого использования объектов капитального строительства	Наименование вспомогательного вида разрешённого использования объектов капитального строительства
Код	Наименование		
		некоммерческих фондов, благотворительных организаций, клубов по интересам	
3.2.4	Общежития	Размещение зданий, предназначенных для размещения общежитий, предназначенных для проживания граждан на время их работы, службы или обучения, за исключением зданий, размещение которых предусмотрено содержанием вида разрешенного использования с кодом 4.7	Локальные объекты инженерной инфраструктуры
3.4.1	Амбулаторно-поликлиническое обслуживание	Размещение объектов капитального строительства, предназначенных для оказания гражданам амбулаторно-поликлинической медицинской помощи (поликлиники, фельдшерские пункты, пункты здравоохранения, центры матери и ребенка, диагностические центры, молочные кухни, станции донорства крови, клинические лаборатории, пункты оказания первой медицинской помощи); центры гигиены и эпидемиологии, гигиенического образования населения, центры государственного санитарно-эпидемиологического надзора; диспансеры без стационарных подразделений, в т.ч. диспансеры государственной и муниципальной системы здравоохранения	Хозяйственные постройки, гаражи служебного и специального транспорта, лаборатории, локальные объекты инженерной инфраструктуры
3.4.2	Стационарное медицинское обслуживание	Размещение объектов капитального строительства, предназначенных для оказания гражданам медицинской помощи в стационарах (больницы, родильные дома, диспансеры, научно-медицинские учреждения и прочие объекты, обеспечивающие оказание услуги по лечению в стационаре); размещение станций скорой помощи; размещение площадок санитарной авиации	Хозяйственные постройки, гаражи служебного и специального транспорта, лаборатории, культовые здания и сооружения, локальные объекты инженерной инфраструктуры
3.4.3	Медицинские организации особого назначения	Размещение объектов капитального строительства для размещения медицинских организаций, осуществляющих проведение судебно-медицинской и патолого-анатомической экспертизы (морги)	Не устанавливаются
3.5	Образование и просвещение	Размещение объектов капитального строительства, предназначенных для воспитания, образования и просвещения. Содержание данного вида разрешенного использования включает в себя содержание видов разрешенного использования с кодами 3.5.1 - 3.5.2	Хозяйственные постройки, гаражи служебного автотранспорта, павильоны для отдыха детей и укрытия от осадков, игровые павильоны и сооружения, культовые здания и сооружения, спортивные сооружения, бассейны, лабораторные и научно-исследовательские корпуса, локальные

Проект внесения изменений в Правила землепользования и застройки
муниципального образования «Городской округ город Назрань» (ПРОЕКТ)

Основной вид разрешённого использования земельных участков		Наименование основного вида разрешённого использования объектов капитального строительства	Наименование вспомогательного вида разрешённого использования объектов капитального строительства
Код	Наименование		
			объекты инженерной инфраструктуры
3.5.1	Дошкольное, начальное и среднее общее образование	Размещение объектов капитального строительства, предназначенных для просвещения, дошкольного, начального и среднего общего образования (детские ясли, детские сады, школы, лицеи, гимназии, художественные, музыкальные школы, образовательные кружки и иные организации, осуществляющие деятельность по воспитанию, образованию и просвещению), в том числе зданий, спортивных сооружений, предназначенных для занятия обучающихся физической культурой и спортом	Хозяйственные постройки, павильоны для отдыха детей и укрытия от осадков, игровые павильоны и сооружения, локальные объекты инженерной инфраструктуры
3.5.2	Среднее и высшее профессиональное образование	Размещение объектов капитального строительства, предназначенных для профессионального образования и просвещения (профессиональные технические училища, колледжи, художественные, музыкальные училища, общества знаний, институты, университеты, организации по переподготовке и повышению квалификации специалистов и иные организации, осуществляющие деятельность по образованию и просвещению), в том числе зданий, спортивных сооружений, предназначенных для занятия обучающихся физической культурой и спортом	Хозяйственные постройки, гаражи служебного автотранспорта, культовые здания и сооружения, спортивные сооружения, бассейны, лабораторные и научно-исследовательские корпуса, локальные объекты инженерной инфраструктуры
3.6.1	Объекты культурно-досуговой деятельности	Размещение зданий, предназначенных для размещения музеев, выставочных залов, художественных галерей, домов культуры, библиотек, кинотеатров и кинозалов, театров, филармоний, концертных залов, планетариев, архивов	Хозяйственные постройки, гаражи служебного транспорта, гостевые автостоянки, спортивные и физкультурные сооружения, бассейны, локальные объекты инженерной инфраструктуры
3.8	Общественное управление	Размещение зданий, предназначенных для размещения органов и организаций общественного управления. Содержание данного вида разрешенного использования включает в себя содержание видов разрешенного использования с кодами 3.8.1 - 3.8.2	Хозяйственные постройки, гаражи служебного автотранспорта, локальные объекты инженерной инфраструктуры
3.9	Обеспечение научной деятельности	Размещение зданий и сооружений для обеспечения научной деятельности. Содержание данного вида разрешенного использования включает в себя	Не устанавливаются

Проект внесения изменений в Правила землепользования и застройки
муниципального образования «Городской округ город Назрань» (ПРОЕКТ)

Основной вид разрешённого использования земельных участков		Наименование основного вида разрешённого использования объектов капитального строительства	Наименование вспомогательного вида разрешённого использования объектов капитального строительства
Код	Наименование		
		содержание видов разрешенного использования с кодами 3.9.1 - 3.9.3 без опытной и (или) производственной базы	
3.9.1	Обеспечение деятельности в области гидрометеорологии и смежных с ней областях	Размещение объектов капитального строительства, предназначенных для наблюдений за физическими и химическими процессами, происходящими в окружающей среде, определения ее гидрометеорологических, агрометеорологических и гелиогеофизических характеристик, уровня загрязнения атмосферного воздуха, почв, водных объектов, в том числе по гидробиологическим показателям, и околоземного - космического пространства, зданий и сооружений, используемых в области гидрометеорологии и смежных с ней областях (доплеровские метеорологические радиолокаторы, гидрологические посты и другие)	Хозяйственные постройки, локальные объекты инженерной инфраструктуры
3.10.1	Амбулаторное ветеринарное обслуживание	Размещение объектов капитального строительства, предназначенных для оказания ветеринарных услуг без содержания животных	Не устанавливаются
4.0.	Предпринимательство	Размещение объектов капитального строительства в целях извлечения прибыли на основании торговой, банковской и иной предпринимательской деятельности. Содержание данного вида разрешенного использования включает в себя содержание видов разрешенного использования, предусмотренных кодами 4.1-4.7, 4.8.1,4.9,4.9.1, 4.9.1.3	Не устанавливаются
4.1	Деловое управление	Размещение объектов капитального строительства с целью: размещения объектов управленческой деятельности, не связанной с государственным или муниципальным управлением и оказанием услуг, а также с целью обеспечения совершения сделок, не требующих передачи товара в момент их совершения между организациями, в том числе биржевая деятельность (за исключением банковской и страховой деятельности)	Гаражи служебного автотранспорта, локальные объекты инженерной инфраструктуры

Проект внесения изменений в Правила землепользования и застройки
муниципального образования «Городской округ город Назрань» (ПРОЕКТ)

Основной вид разрешённого использования земельных участков		Наименование основного вида разрешённого использования объектов капитального строительства	Наименование вспомогательного вида разрешённого использования объектов капитального строительства
Код	Наименование		
4.2	Объекты торговли (торговые центры, торгово-развлекательные центры (комплексы))	Размещение объектов капитального строительства, общей площадью свыше 5000 кв. м с целью размещения одной или нескольких организаций, осуществляющих продажу товаров, и (или) оказание услуг в соответствии с содержанием видов разрешенного использования с кодами 4.5, 4.6, 4.8.1 - 4.8.2;	гаражи и (или) стоянки для автомобилей сотрудников и посетителей торгового центра, локальные объекты инженерной инфраструктуры
4.3	Рынки	Размещение объектов капитального строительства, сооружений, предназначенных для организации постоянной или временной торговли (ярмарка, рынок), с учетом того, что каждое из торговых мест не располагает торговой площадью более 200 кв. м; Розничные рынки с количеством торговых мест не более 50'; Ярмарки с количеством торговых мест не более 50	гаражи и (или) стоянки для автомобилей сотрудников и посетителей рынка, локальные объекты инженерной инфраструктуры
4.4	Магазины	Размещение объектов капитального строительства, предназначенных для продажи товаров, торговая площадь которых составляет до 5000 кв. м.	Не устанавливаются
4.5	Банковская и страховая деятельность	Размещение объектов капитального строительства, предназначенных для размещения организаций, оказывающих банковские и страховые услуги	Не устанавливаются
4.6	Общественное питание	Размещение объектов капитального строительства в целях устройства мест общественного питания (рестораны, кафе, столовые, закусочные, бары)	Не устанавливаются
4.7	Гостиничное обслуживание	Размещение гостиниц	Гаражи и стоянки автомобилей, хозяйственные постройки, локальные объекты инженерной инфраструктуры
4.8.1	Развлекательные мероприятия	Размещение зданий и сооружений, предназначенных для организации развлекательных мероприятий, для размещения дискотек и танцевальных площадок, ночных клубов, аквапарков, боулинга	Гаражи и стоянки автомобилей, хозяйственные постройки, локальные объекты инженерной инфраструктуры
4.9	Служебные гаражи	Размещение постоянных или временных гаражей, стоянок для хранения служебного автотранспорта, используемого в целях осуществления видов деятельности, предусмотренных видами разрешенного использования с кодами 3.0, 4.0, а также для стоянки и хранения транспортных средств общего пользования, в том числе в депо	Не устанавливаются

Проект внесения изменений в Правила землепользования и застройки
муниципального образования «Городской округ город Назрань» (ПРОЕКТ)

Основной вид разрешённого использования земельных участков		Наименование основного вида разрешённого использования объектов капитального строительства	Наименование вспомогательного вида разрешённого использования объектов капитального строительства
Код	Наименование		
4.9.1	Объекты дорожного сервиса	Размещение зданий и сооружений дорожного сервиса. Содержание данного вида разрешенного использования включает в себя содержание видов разрешенного использования с кодами 4.9.1.3	Не устанавливаются
4.9.1.3	Автомобильные мойки	Размещение автомобильных моек, а также размещение магазинов сопутствующей торговли	Не устанавливаются
5.1.1	Обеспечение спортивно-зрелищных мероприятий	Размещение спортивно-зрелищных зданий и сооружений, имеющих специальные места для зрителей от 500 мест (стадионов, дворцов спорта, ледовых дворцов, ипподромов)	Стоянки автомобилей, локальные объекты инженерной инфраструктуры
5.1.2	Обеспечение занятий спортом в помещениях	Размещение спортивных клубов, спортивных залов, бассейнов, физкультурно-оздоровительных комплексов в зданиях и сооружениях	Стоянки автомобилей, локальные объекты инженерной инфраструктуры
5.1.3	Площадки для занятий спортом	Размещение площадок для занятия спортом и физкультурой на открытом воздухе (физкультурные площадки, беговые дорожки, поля для спортивной игры)	Локальные объекты инженерной инфраструктуры
5.1.4	Оборудованные площадки для занятий спортом	Размещение сооружений для занятия спортом и физкультурой на открытом воздухе (теннисные корты, автодромы, мотодромы, трамплины, спортивные стрельбища)	Не устанавливаются
8.3	Обеспечение внутреннего правопорядка	Размещение объектов капитального строительства, необходимых для подготовки и поддержания в готовности органов внутренних дел, Росгвардии и спасательных служб, в которых существует военизированная служба; размещение объектов гражданской обороны, за исключением объектов гражданской обороны, являющихся частями производственных зданий	Не устанавливаются
		Пожарные части, депо, посты	Не устанавливаются
12.0	Земельные участки (территории) общего пользования	Земельные участки общего пользования. Содержание данного вида разрешенного использования включает в себя содержание видов разрешенного использования с кодами 12.0.1 - 12.0.2	Не устанавливаются
12.0.1	Улично-дорожная сеть	Размещение объектов улично-дорожной сети: автомобильных дорог, трамвайных путей и пешеходных тротуаров в границах населенных пунктов, пешеходных переходов, бульваров, площадей, проездов, велодорожек и объектов велотранспортной и инженерной инфраструктуры;	Не устанавливаются

Проект внесения изменений в Правила землепользования и застройки
муниципального образования «Городской округ город Назрань» (ПРОЕКТ)

Основной вид разрешённого использования земельных участков		Наименование основного вида разрешённого использования объектов капитального строительства	Наименование вспомогательного вида разрешённого использования объектов капитального строительства
Код	Наименование		
		размещение придорожных стоянок (парковок) транспортных средств в границах городских улиц и дорог, за исключением предусмотренных видами разрешенного использования с кодами 2.7.1, 4.9, 7.2.3, а также некапитальных сооружений, предназначенных для охраны транспортных средств	
12.0.2	Благоустройство территории	Размещение декоративных, технических, планировочных, конструктивных устройств, элементов озеленения, различных видов оборудования и оформления, малых архитектурных форм, некапитальных нестационарных строений и сооружений, информационных щитов и указателей, применяемых как составные части благоустройства территории, общественных туалетов	Не устанавливаются

25.2. Перечень условно разрешённых видов использования земельных участков и объектов капитального строительства:

Условно разрешённый вид использования земельных участков		Наименование условно разрешённого вида использования объектов капитального строительства	Наименование вспомогательного вида разрешённого использования объектов капитального строительства
Код	Наименование		
3.1	Коммунальное обслуживание	Размещение зданий и сооружений в целях обеспечения физических и юридических лиц коммунальными услугами. Содержание данного вида разрешенного использования включает в себя содержание видов разрешенного использования с кодами 3.1.1 - 3.1.2	Объекты для размещения служб охраны и наблюдения
3.1.1	Предоставление коммунальных услуг	Размещение зданий и сооружений, обеспечивающих поставку воды, тепла, электричества, газа, отвод канализационных стоков, очистку и уборку объектов недвижимости (котельных, водозаборов, очистных сооружений, насосных станций, водопроводов, линий электропередач, трансформаторных подстанций, газопроводов, линий связи, телефонных станций, канализаций, стоянок, гаражей и мастерских для обслуживания уборочной и аварийной техники, сооружений, необходимых для сбора и плавки снега)	Объекты для размещения служб охраны и наблюдения
3.1.2	Административные здания организаций, обеспечивающих предоставление коммунальных услуг	Размещение зданий, предназначенных для приема физических и юридических лиц в связи с предоставлением им коммунальных услуг	Объекты для размещения служб охраны и наблюдения
3.7	Религиозное использование	Размещение зданий и сооружений религиозного использования. Содержа-	Индивидуальные жилые дома для проживания священнослужителей и членов их

Проект внесения изменений в Правила землепользования и застройки
муниципального образования «Городской округ город Назрань» (ПРОЕКТ)

Условно разрешённый вид использования земельных участков		Наименование условно разрешённого вида использования объектов капитального строительства	Наименование вспомогательного вида разрешённого использования объектов капитального строительства
Код	Наименование		
		ние данного вида разрешенного использования включает в себя содержание видов разрешенного использования с кодами 3.7.1 - 3.7.2	семей, хозяйственные постройки, общежития для слушателей, локальные объекты инженерной инфраструктуры
3.7.1	Осуществление религиозных обрядов	Размещение зданий и сооружений, предназначенных для совершения религиозных обрядов и церемоний (в том числе церкви, соборы, храмы, часовни, мечети, молельные дома, синагоги)	Индивидуальные жилые дома для проживания священнослужителей и членов их семей, локальные объекты инженерной инфраструктуры
3.7.2	Религиозное управление и образование	Размещение зданий, предназначенных для постоянного местонахождения духовных лиц, паломников и послушников в связи с осуществлением ими религиозной службы, а также для осуществления благотворительной и религиозной образовательной деятельности (монастыри, скиты, дома священнослужителей, воскресные и религиозные школы, семинарии, духовные училища)	Хозяйственные постройки, общежития для слушателей, локальные объекты инженерной инфраструктуры
3.10	Ветеринарное обслуживание	Размещение объектов капитального строительства, предназначенных для оказания ветеринарных услуг, содержания или разведения животных, не являющихся сельскохозяйственными, под надзором человека. Содержание данного вида разрешенного использования включает в себя содержание видов разрешенного использования с кодами 3.10.1 - 3.10.2	Хозяйственные постройки, гаражи служебного и специального автотранспорта, локальные объекты инженерной инфраструктуры
3.10.1	Амбулаторное ветеринарное обслуживание	Размещение объектов капитального строительства, предназначенных для оказания ветеринарных услуг без содержания животных	Хозяйственные постройки, гаражи служебного и специального автотранспорта, локальные объекты инженерной инфраструктуры
3.10.2	Приюты для животных	Размещение объектов капитального строительства, предназначенных для оказания ветеринарных услуг в стационаре; размещение объектов капитального строительства, предназначенных для содержания, разведения животных, не являющихся сельскохозяйственными, под надзором человека, оказания услуг по содержанию и лечению бездомных животных; размещение объектов капитального строительства, предназначенных для организации гостиниц для животных	Хозяйственные постройки, гаражи служебного и специального автотранспорта, здания и сооружения для хранения трупов животных, локальные объекты инженерной инфраструктуры
4.8.1	Развлекательные мероприятия	Размещение зданий и сооружений, предназначенных для размещения аттракционов, игровых автоматов (кроме игрового оборудования, использу-	Гаражи и стоянки автомобилей, хозяйственные постройки, локальные объекты инженерной инфраструктуры

**Проект внесения изменений в Правила землепользования и застройки
муниципального образования «Городской округ город Назрань» (ПРОЕКТ)**

Условно разрешённый вид использования земельных участков		Наименование условно разрешённого вида использования объектов капитального строительства	Наименование вспомогательного вида разрешённого использования объектов капитального строительства
Код	Наименование		
		емого для проведения азартных игр)	
4.9.1.1	Заправка транспортных средств	Размещение автозаправочных станций; размещение магазинов сопутствующей торговли, зданий для организации общественного питания в качестве объектов дорожного сервиса общей площадью не более 200 кв.м.	локальные объекты инженерной инфраструктуры
4.9.1.4	Ремонт автомобилей	Размещение мастерских, предназначенных для ремонта и обслуживания автомобилей, и прочих объектов дорожного сервиса, а также размещение магазинов сопутствующей торговли	Хозяйственные и складские постройки, стоянки автомобилей, локальные объекты инженерной инфраструктуры
4.10	Выставочно-ярмарочная деятельность	Размещение объектов капитального строительства, сооружений, предназначенных для осуществления выставочно-ярмарочной и конгрессной деятельности, включая деятельность, необходимую для обслуживания указанных мероприятий (застройка экспозиционной площади, организация питания участников мероприятий)	Стоянки автомобилей, локальные объекты инженерной инфраструктуры
7.0	Транспорт	Размещение различного рода путей сообщения и сооружений, используемых для перевозки людей или грузов либо передачи веществ. Содержание данного вида разрешенного использования включает в себя содержание видов разрешенного использования с кодами 7.1 - 7.5	Не устанавливаются

25.3. Для зоны ОЖ установлены следующие предельные (минимальные и (или) максимальные) размеры земельных участков и предельные параметры разрешённого строительства, реконструкции объектов капитального строительства в соответствии со статьёй 38 Градостроительного кодекса Российской Федерации, законодательством Республики Ингушетия и местными нормативными актами:

- 1) максимальная и минимальная площади земельных участков не подлежат установлению;
- 2) максимальные и минимальные размеры земельных участков не подлежат установлению;
- 3) минимальные отступы от границ земельных участков в целях определения мест допустимого размещения зданий, строений, сооружений, за пределами которых запрещено строительство зданий, строений, сооружений не подлежат установлению;

4) предельное количество этажей не подлежит установлению;

5) максимальный процент застройки в границах земельного участка: 80 процентов;

6) иные показатели:

максимальная высота ограждения между земельными участками для размещения жилых домов: 2,0 метра;

максимальная высота ограждения между земельными участками и территориями общего пользования (улицами, бульварами, площадями): 2,0 метра при соблюдении условий прозрачности ограждения на высоте выше 1,0 м от поверхности земли.

Указанные размеры и параметры применяются в части, не противоречащей национальным стандартам и сводам правил, в результате применения которых на обязательной основе обеспечивается соблюдение требований федерального закона «Технический регламент о безопасности зданий и сооружений», а также иным техническим регламентам. Отсутствие ограничений по тем или иным конкретным параметрам не влечёт за собой отсутствия необходимости соблюдать указанные национальные стандарты и своды правил.

25.4. Ограничения использования земельных участков и объектов капитального строительства указаны в статье 45 настоящих Правил.

Статья 26. Градостроительный регламент зоны общественно-делового назначения (ОД).

26.1. Перечень видов разрешённого использования земельных участков и объектов капитального строительства:

Основной вид разрешённого использования земельных участков		Наименование основного вида разрешённого использования объектов капитального строительства	Наименование вспомогательного вида разрешённого использования объектов капитального строительства
Код	Наименование		
2.7.1	Хранение автотранспорта	Размещение отдельно стоящих и пристроенных гаражей, в том числе подземных, предназначенных для хранения автотранспорта, в том числе с разделением на машино-места, за исключением гаражей, размещение которых предусмотрено содержанием видов разрешенного использования с кодами 2.7.2, 4.9 с минимальной вместимостью 50 парковочных мест	Не устанавливаются
2.7.2	Размещение гаражей для собственных нужд	Размещение для собственных нужд отдельно стоящих гаражей и (или) гаражей, блокированных общими стенами с другими гаражами в одном ряду, имеющих общие с ними крышу, фундамент и коммуникации с минимальной вместимостью 50 парковочных мест	Не устанавливаются
3.1	Коммунальное обслуживание	Размещение зданий и сооружений в целях обеспечения физических и юридических лиц коммунальными услугами. Содержание данного вида разрешенного использования включает в себя содержание видов разрешенного использования с кодами 3.1.1 - 3.1.2	Хозяйственные постройки, гаражи служебного и специального автотранспорта, объекты для размещения служб охраны и наблюдения
3.1.1	Предоставление коммунальных услуг	Размещение зданий и сооружений, обеспечивающих поставку воды, тепла, электричества, газа, отвод канализационных стоков, очистку и уборку объектов недвижимости (котельных, водозаборов, очистных сооружений, насосных станций, водопроводов, линий электропередач, трансформаторных подстанций, газопроводов, линий связи, телефонных станций, канализаций, стоянок, гаражей и мастерских для обслуживания уборочной и аварийной техники, сооружений, необходимых для сбора и плавки снега)	Объекты для размещения служб охраны и наблюдения
3.1.2	Административные здания организаций, обеспечивающих предоставление коммунальных услуг	Размещение зданий, предназначенных для приема физических и юридических лиц в связи с предоставлением им коммунальных услуг	Объекты для размещения служб охраны и наблюдения
3.2.1	Дома социального обслуживания	Размещение зданий, предназначенных для размещения домов ребенка, детских домов, пунктов ночлега для бездомных граждан	Хозяйственные постройки, гаражи служебного и специального автотранспорта

Проект внесения изменений в Правила землепользования и застройки
муниципального образования «Городской округ город Назрань» (ПРОЕКТ)

Основной вид разрешённого использования земельных участков		Наименование основного вида разрешённого использования объектов капитального строительства	Наименование вспомогательного вида разрешённого использования объектов капитального строительства
Код	Наименование		
3.2.2	Оказание социальной помощи населению	Размещение зданий, предназначенных для служб психологической и бесплатной юридической помощи, социальных, пенсионных и иных служб (службы занятости населения, пункты питания малоимущих граждан), в которых осуществляется прием граждан по вопросам оказания социальной помощи и назначения социальных или пенсионных выплат, а также для размещения общественных некоммерческих организаций: некоммерческих фондов, благотворительных организаций, клубов по интересам	Не устанавливаются
3.2.3	Оказание услуг связи	Размещение зданий, предназначенных для размещения пунктов оказания услуг почтовой, телеграфной, междугородней и международной телефонной связи	Гаражи служебного автотранспорта
3.2.4	Общежития	Размещение зданий, предназначенных для размещения общежитий, предназначенных для проживания граждан на время их работы, службы или обучения, за исключением зданий, размещение которых предусмотрено содержанием вида разрешенного использования с кодом 4.7	Локальные объекты инженерной инфраструктуры
3.3	Бытовое обслуживание	Размещение объектов капитального строительства, предназначенных для оказания населению или организациям бытовых услуг (мастерские мелкого ремонта, ателье, бани, парикмахерские, прачечные, химчистки, похоронные бюро)	Не устанавливаются
3.4.1	Амбулаторно-поликлиническое обслуживание	Размещение объектов капитального строительства, предназначенных для оказания гражданам амбулаторно-поликлинической медицинской помощи (поликлиники, фельдшерские пункты, пункты здравоохранения, центры матери и ребенка, диагностические центры, молочные кухни, станции донорства крови, клинические лаборатории, пункты оказания первой медицинской помощи, центры гигиены и эпидемиологии, гигиенического образования населения, центры государственного санитарно-эпидемиологического надзора); Диспансеры без стационарных подразделений, в т.ч. диспансеры государственной и муниципальной системы здравоохранения	Хозяйственные постройки, гаражи служебного и специального транспорта, лаборатории, локальные объекты инженерной инфраструктуры

Проект внесения изменений в Правила землепользования и застройки
муниципального образования «Городской округ город Назрань» (ПРОЕКТ)

Основной вид разрешённого использования земельных участков		Наименование основного вида разрешённого использования объектов капитального строительства	Наименование вспомогательного вида разрешённого использования объектов капитального строительства
Код	Наименование		
3.4.3	Медицинские организации особого назначения	Размещение объектов капитального строительства для размещения медицинских организаций, осуществляющих проведение судебно-медицинской и патолого-анатомической экспертизы (морги)	Не устанавливаются
3.5	Образование и просвещение	Размещение объектов капитального строительства, предназначенных для воспитания, образования и просвещения. Содержание данного вида разрешенного использования включает в себя содержание видов разрешенного использования с кодами 3.5.1 - 3.5.2	Хозяйственные постройки, гаражи служебного автотранспорта, павильоны для отдыха детей и укрытия от осадков, игровые павильоны и сооружения, культовые здания и сооружения, спортивные сооружения, бассейны, лабораторные и научно-исследовательские корпуса, локальные объекты инженерной инфраструктуры
3.5.1	Дошкольное, начальное и среднее общее образование	Размещение объектов капитального строительства, предназначенных для просвещения, дошкольного, начального и среднего общего образования (детские ясли, детские сады, школы, лицеи, гимназии, художественные, музыкальные школы, образовательные кружки и иные организации, осуществляющие деятельность по воспитанию, образованию и просвещению), в том числе зданий, спортивных сооружений, предназначенных для занятия обучающихся физической культурой и спортом	Хозяйственные постройки, павильоны для отдыха детей и укрытия от осадков, игровые и спортивные павильоны и сооружения, локальные объекты инженерной инфраструктуры, гаражи служебного автотранспорта
3.5.2	Среднее и высшее профессиональное образование	Размещение объектов капитального строительства, предназначенных для профессионального образования и просвещения (профессиональные технические училища, колледжи, художественные, музыкальные училища, общества знаний, институты, университеты, организации по переподготовке и повышению квалификации специалистов и иные организации, осуществляющие деятельность по образованию и просвещению), в том числе зданий, спортивных сооружений, предназначенных для занятия обучающихся физической культурой и спортом	Хозяйственные постройки, гаражи служебного автотранспорта, культовые здания и сооружения, спортивные сооружения, бассейны, лабораторные и научно-исследовательские корпуса, локальные объекты инженерной инфраструктуры
3.6.1	Объекты культурно-досуговой деятельности	Размещение зданий, предназначенных для размещения музеев, выставочных залов, художественных галерей, домов культуры, библиотек, кинотеатров и кинозалов, театров, филармоний, концертных залов, планетариев, архивов	Хозяйственные постройки, гаражи служебного транспорта, спортивные и физкультурные сооружения, бассейны, локальные объекты инженерной инфраструктуры
3.8.1	Государственное управление	Размещение зданий, предназначенных для размещения государственных органов, государственного пенсионного фонда, органов местного самоуправ-	Хозяйственные постройки, гаражи служебного автотранспорта, локальные объекты инженерной инфраструктуры

Проект внесения изменений в Правила землепользования и застройки
муниципального образования «Городской округ город Назрань» (ПРОЕКТ)

Основной вид разрешённого использования земельных участков		Наименование основного вида разрешённого использования объектов капитального строительства	Наименование вспомогательного вида разрешённого использования объектов капитального строительства
Код	Наименование		
		ления, судов, а также организаций, непосредственно обеспечивающих их деятельность или оказывающих государственные и (или) муниципальные услуги	
3.9	Обеспечение научной деятельности	Размещение зданий и сооружений для обеспечения научной деятельности. Содержание данного вида разрешенного использования включает в себя содержание видов разрешенного использования с кодами 3.9.1 - 3.9.3 без опытной и (или) производственной базы	Не устанавливаются
3.9.1	Обеспечение деятельности в области гидрометеорологии и смежных с ней областях	Размещение объектов капитального строительства, предназначенных для наблюдений за физическими и химическими процессами, происходящими в окружающей среде, определения ее гидрометеорологических, агрометеорологических и гелиогеофизических характеристик, уровня загрязнения атмосферного воздуха, почв, водных объектов, в том числе по гидробиологическим показателям, и околоземного - космического пространства, зданий и сооружений, используемых в области гидрометеорологии и смежных с ней областях (доплеровские метеорологические радиолокаторы, гидрологические посты и другие)	Хозяйственные постройки, гаражи служебного и специального автотранспорта, техники, локальные объекты инженерной инфраструктуры
3.10.1	Амбулаторное ветеринарное обслуживание	Размещение объектов капитального строительства, предназначенных для оказания ветеринарных услуг без содержания животных	Не устанавливаются
3.10.2	Приюты для животных	Размещение объектов капитального строительства, предназначенных для оказания ветеринарных услуг в стационаре; размещение объектов капитального строительства, предназначенных для содержания, разведения животных, не являющихся сельскохозяйственными, под надзором человека, оказания услуг по содержанию и лечению бездомных животных; размещение объектов капитального строительства, предназначенных для организации гостиниц для животных	Хозяйственные постройки, гаражи служебного и специального автотранспорта, здания и сооружения для хранения трупов животных, локальные объекты инженерной инфраструктуры

Проект внесения изменений в Правила землепользования и застройки
муниципального образования «Городской округ город Назрань» (ПРОЕКТ)

Основной вид разрешённого использования земельных участков		Наименование основного вида разрешённого использования объектов капитального строительства	Наименование вспомогательного вида разрешённого использования объектов капитального строительства
Код	Наименование		
4.0	Предпринимательство	Размещение объектов капитального строительства в целях извлечения прибыли на основании торговой, банковской и иной предпринимательской деятельности. Содержание данного вида разрешенного использования включает в себя содержание видов разрешенного использования, предусмотренных кодами 4.1 - 4.7, 4.8.1, 4.9, 4.9.1, 4.9.1.1, 4.9.1.3	Не устанавливаются
4.1	Деловое управление	Размещение объектов капитального строительства с целью: размещения объектов управленческой деятельности, не связанной с государственным или муниципальным управлением и оказанием услуг, а также с целью обеспечения совершения сделок, не требующих передачи товара в момент их совершения между организациями, в том числе биржевая деятельность (за исключением банковской и страховой деятельности)	Гаражи служебного автотранспорта, локальные объекты инженерной инфраструктуры
4.2	Объекты торговли (торговые центры, торгово-развлекательные центры (комплексы))	Размещение объектов капитального строительства, общей площадью свыше 5000 кв. м с целью размещения одной или нескольких организаций, осуществляющих продажу товаров, и (или) оказание услуг в соответствии с содержанием видов разрешенного использования с кодами 4.5, 4.6, 4.8.1 - 4.8.2;	гаражи и (или) стоянки для автомобилей сотрудников и посетителей торгового центра, локальные объекты инженерной инфраструктуры
4.3	Рынки	Размещение объектов капитального строительства, сооружений, предназначенных для организации постоянной или временной торговли (ярмарка, рынок), с учетом того, что каждое из торговых мест не располагает торговой площадью более 200 кв. м; Розничные рынки с количеством торговых мест не более 100'; Ярмарки с количеством торговых мест не более 100	гаражи и (или) стоянки для автомобилей сотрудников и посетителей рынка, локальные объекты инженерной инфраструктуры
4.4	Магазины	Размещение объектов капитального строительства, предназначенных для продажи товаров, торговая площадь которых составляет до 5000 кв. м.	Не устанавливаются
4.5	Банковская и страховая деятельность	Размещение объектов капитального строительства, предназначенных для размещения организаций, оказывающих банковские и страховые услуги	Не устанавливаются

Проект внесения изменений в Правила землепользования и застройки
муниципального образования «Городской округ город Назрань» (ПРОЕКТ)

Основной вид разрешённого использования земельных участков		Наименование основного вида разрешённого использования объектов капитального строительства	Наименование вспомогательного вида разрешённого использования объектов капитального строительства
Код	Наименование		
4.6	Общественное питание	Размещение объектов капитального строительства в целях устройства мест общественного питания (рестораны, кафе, столовые, закусочные, бары)	Не устанавливаются
4.7	Гостиничное обслуживание	Размещение гостиниц	Гаражи и стоянки автомобилей, хозяйственные постройки, локальные объекты инженерной инфраструктуры
4.8.1	Развлекательные мероприятия	Размещение зданий и сооружений, предназначенных для организации развлекательных мероприятий, путешествий, для размещения дискотек и танцевальных площадок, ночных клубов, аквапарков, боулинга, аттракционов и т.п., игровых автоматов (кроме игрового оборудования, используемого для проведения азартных игр), игровых площадок	Гаражи и стоянки автомобилей, хозяйственные постройки, локальные объекты инженерной инфраструктуры
4.9	Служебные гаражи	Размещение постоянных или временных гаражей, стоянок для хранения служебного автотранспорта, используемого в целях осуществления видов деятельности, предусмотренных видами разрешенного использования с кодами 3.0, 4.0, а также для стоянки и хранения транспортных средств общего пользования, в том числе в депо	Не устанавливаются
4.9.1	Объекты дорожного сервиса	Размещение зданий и сооружений дорожного сервиса. Содержание данного вида разрешенного использования включает в себя содержание видов разрешенного использования с кодами 4.9.1.1, 4.9.1.3	Не устанавливаются
4.9.1.1	Заправка транспортных средств	Размещение автозаправочных станций; размещение магазинов сопутствующей торговли, зданий для организации общественного питания в качестве объектов дорожного сервиса общей площадью не более 200 кв.м.	локальные объекты инженерной инфраструктуры
4.9.1.3	Автомобильные мойки	Размещение автомобильных моек, а также размещение магазинов сопутствующей торговли	Не устанавливаются
4.10	Выставочно-ярмарочная деятельность	Размещение объектов капитального строительства, сооружений, предназначенных для осуществления выставочно-ярмарочной и конгрессной деятельности, включая деятельность, необходимую для обслуживания указанных мероприятий (застройка экспозиционной площади, организация питания участников мероприятий)	Стоянки автомобилей, локальные объекты инженерной инфраструктуры
5.1.1	Обеспечение спортивно-зрелищных мероприятий	Размещение спортивно-зрелищных зданий и сооружений, имеющих специальные места для зрителей от 500	Стоянки автомобилей, локальные объекты инженерной инфраструктуры

Проект внесения изменений в Правила землепользования и застройки
муниципального образования «Городской округ город Назрань» (ПРОЕКТ)

Основной вид разрешённого использования земельных участков		Наименование основного вида разрешённого использования объектов капитального строительства	Наименование вспомогательного вида разрешённого использования объектов капитального строительства
Код	Наименование		
		мест (стадионов, дворцов спорта, ледовых дворцов, ипподромов)	
5.1.2	Обеспечение занятий спортом в помещениях	Размещение спортивных клубов, спортивных залов, бассейнов, физкультурно-оздоровительных комплексов в зданиях и сооружениях	Стоянки автомобилей, локальные объекты инженерной инфраструктуры
5.1.3	Площадки для занятий спортом	Размещение площадок для занятия спортом и физкультурой на открытом воздухе (физкультурные площадки, беговые дорожки, поля для спортивной игры)	Локальные объекты инженерной инфраструктуры
6.4	Пищевая промышленность	Размещение объектов пищевой промышленности, по переработке сельскохозяйственной продукции способом, приводящим к их переработке в иную продукцию (консервирование, копчение, хлебопечение), в том числе для производства напитков, алкогольных напитков и табачных изделий с размером санитарно-защитной зоны не более 100 метров от границ объекта	Хозяйственные постройки, стоянки автомобилей, объекты для размещения служб охраны и наблюдения, локальные объекты инженерной инфраструктуры, объекты гражданской обороны, столовые для сотрудников предприятий
6.11	Целлюлозно-бумажная промышленность	Размещение объектов капитального строительства, предназначенных для целлюлозно-бумажного производства, производства целлюлозы, древесной массы, бумаги, картона и изделий из них, издательской и полиграфической деятельности, тиражирования записанных носителей информации с размером санитарно-защитной зоны не более 100 метров от границ объекта	Хозяйственные постройки, стоянки автомобилей, объекты для размещения служб охраны и наблюдения, локальные объекты инженерной инфраструктуры, объекты гражданской обороны, столовые для сотрудников предприятий
7.0	Транспорт	Размещение различного рода путей сообщения и сооружений, используемых для перевозки людей или грузов либо передачи веществ. Содержание данного вида разрешенного использования включает в себя содержание видов разрешенного использования с кодами 7.1 - 7.5	Не устанавливаются
7.1	Железнодорожный транспорт	Размещение объектов капитального строительства железнодорожного транспорта. Содержание данного вида разрешенного использования включает в себя содержание видов разрешенного использования с кодами 7.1.1 - 7.1.2	Не устанавливаются
7.2	Автомобильный транспорт	Размещение зданий и сооружений автомобильного транспорта. Содержание данного вида разрешенного использования включает в себя содержание видов разрешенного использования с кодами 7.2.1 - 7.2.3	Не устанавливаются

**Проект внесения изменений в Правила землепользования и застройки
муниципального образования «Городской округ город Назрань» (ПРОЕКТ)**

Основной вид разрешённого использования земельных участков		Наименование основного вида разрешённого использования объектов капитального строительства	Наименование вспомогательного вида разрешённого использования объектов капитального строительства
Код	Наименование		
8.3	Обеспечение внутреннего правопорядка	Размещение объектов капитального строительства, необходимых для подготовки и поддержания в готовности органов внутренних дел, Росгвардии и спасательных служб, в которых существует военизированная служба; размещение объектов гражданской обороны, за исключением объектов гражданской обороны, являющихся частями производственных зданий	Не устанавливаются
		Пожарные части, депо, посты	Не устанавливаются
12.0	Земельные участки (территории) общего пользования	Объекты улично-дорожной сети Земельные участки общего пользования. Содержание данного вида разрешенного использования включает в себя содержание видов разрешенного использования с кодами 12.0.1 - 12.0.2	Не устанавливаются
12.0.1	Улично-дорожная сеть	Размещение объектов улично-дорожной сети: автомобильных дорог, трамвайных путей и пешеходных тротуаров в границах населенных пунктов, пешеходных переходов, бульваров, площадей, проездов, велодорожек и объектов велотранспортной и инженерной инфраструктуры; размещение придорожных стоянок (парковок) транспортных средств в границах городских улиц и дорог, за исключением предусмотренных видами разрешенного использования с кодами 2.7.1, 4.9, 7.2.3, а также некапитальных сооружений, предназначенных для охраны транспортных средств	Не устанавливаются
12.0.2	Благоустройство территории	Размещение декоративных, технических, планировочных, конструктивных устройств, элементов озеленения, различных видов оборудования и оформления, малых архитектурных форм, некапитальных нестационарных строений и сооружений, информационных щитов и указателей, применяемых как составные части благоустройства территории, общественных туалетов	Не устанавливаются

26.2. Перечень условно разрешённых видов использования земельных участков и объектов капитального строительства:

Условно разрешённый вид использования земельных участков		Наименование условно разрешённого вида использования объектов капитального строительства	Наименование вспомогательного вида разрешённого использования объектов капитального строительства
Код	Наименование		

Условно разрешённый вид использования земельных участков		Наименование условно разрешённого вида использования объектов капитального строительства	Наименование вспомогательного вида разрешённого использования объектов капитального строительства
Код	Наименование		
3.7.1	Осуществление религиозных обрядов	Размещение зданий и сооружений, предназначенных для совершения религиозных обрядов и церемоний (в том числе церкви, соборы, храмы, часовни, мечети, молельные дома, синагоги)	Не устанавливаются
9.3	Историко-культурная деятельность	Сохранение и изучение объектов культурного наследия народов Российской Федерации (памятников истории и культуры), в том числе: объектов археологического наследия, достопримечательных мест, мест бытования исторических промыслов, производств и ремесел, исторических поселений, недействующих военных и гражданских захоронений, объектов культурного наследия, хозяйственная деятельность, являющаяся историческим промыслом или ремеслом, а также хозяйственная деятельность, обеспечивающая познавательный туризм	Не устанавливаются

26.3. Для зоны ОД установлены следующие предельные (минимальные и (или) максимальные) размеры земельных участков и предельные параметры разрешённого строительства, реконструкции объектов капитального строительства в соответствии со статьёй 38 Градостроительного кодекса Российской Федерации, законодательством Республики Ингушетия и местными нормативными актами:

- 1) максимальная и минимальная площади земельных участков не подлежат установлению;
- 2) максимальные и минимальные размеры земельных участков не подлежат установлению;
- 3) минимальные отступы от границ земельных участков в целях определения мест допустимого размещения зданий, строений, сооружений, за пределами которых запрещено строительство зданий, строений, сооружений не подлежат установлению;
- 4) предельное количество этажей не подлежит установлению;
- 5) максимальный процент застройки в границах земельного участка: 80 процентов;
- 6) иные показатели:

максимальная высота ограждения между земельными участками для размещения жилых домов: 2,0 метра;

максимальная высота ограждения между земельными участками и территориями общего пользования (улицами, бульварами, площадями): 2,0 метра при соблюдении условий прозрачности ограждения на высоте выше 1,0 м от поверхности земли.

Указанные размеры и параметры применяются в части, не противоречащей национальным стандартам и сводам правил, в результате применения которых на обязательной основе обеспечивается соблюдение требований федерального закона «Технический регламент о безопасности зданий и сооружений», а также иным техническим регламентам. Отсутствие ограничений по тем или иным конкретным параметрам не влечёт за собой отсутствия необходимости соблюдать указанные национальные стандарты и своды правил.

26.4. Ограничения использования земельных участков и объектов капитального строительства указаны в статье 45 настоящих Правил.

Статья 27. Градостроительный регламент зоны коммерческого назначения (КТ).

27.1. Перечень видов разрешённого использования земельных участков и объектов капитального строительства:

Проект внесения изменений в Правила землепользования и застройки
муниципального образования «Городской округ город Назрань» (ПРОЕКТ)

Основной вид разрешённого использования земельных участков		Наименование основного вида разрешённого использования объектов капитального строительства	Наименование вспомогательного вида разрешённого использования объектов капитального строительства
Код	Наименование		
3.1.1	Предоставление коммунальных услуг	Размещение зданий и сооружений, обеспечивающих поставку воды, тепла, электричества, газа, отвод канализационных стоков, очистку и уборку объектов недвижимости (котельных, водозаборов, очистных сооружений, насосных станций, водопроводов, линий электропередач, трансформаторных подстанций, газопроводов, линий связи, телефонных станций, канализаций, стоянок, гаражей и мастерских для обслуживания уборочной и аварийной техники, сооружений, необходимых для сбора и плавки снега)	Хозяйственные постройки, гаражи служебного и специального автотранспорта, объекты для размещения служб охраны и наблюдения
3.2.1	Дома социального обслуживания	Размещение зданий, предназначенных для размещения пунктов ночлега для бездомных граждан; размещение объектов капитального строительства для временного размещения вынужденных переселенцев, лиц, признанных беженцами	Хозяйственные постройки
3.2.2	Оказание социальной помощи населению	Размещение зданий, предназначенных для служб психологической и бесплатной юридической помощи, социальных, пенсионных и иных служб (службы занятости населения, пункты питания малоимущих граждан), в которых осуществляется прием граждан по вопросам оказания социальной помощи и назначения социальных или пенсионных выплат, а также для размещения общественных некоммерческих организаций: некоммерческих фондов, благотворительных организаций, клубов по интересам	Не устанавливаются
3.2.3	Оказание услуг связи	Размещение зданий, предназначенных для размещения пунктов оказания услуг почтовой, телеграфной, междугородней и международной телефонной связи	Гаражи служебного автотранспорта
3.3	Бытовое обслуживание	Размещение объектов капитального строительства, предназначенных для оказания населению или организациям бытовых услуг (мастерские мелкого ремонта, ателье, бани, парикмахерские, прачечные, химчистки, похоронные бюро)	Не устанавливаются

Проект внесения изменений в Правила землепользования и застройки
муниципального образования «Городской округ город Назрань» (ПРОЕКТ)

Основной вид разрешённого использования земельных участков		Наименование основного вида разрешённого использования объектов капитального строительства	Наименование вспомогательного вида разрешённого использования объектов капитального строительства
Код	Наименование		
3.4.1	Амбулаторно-поликлиническое обслуживание	Размещение объектов капитального строительства, предназначенных для оказания гражданам амбулаторно-поликлинической медицинской помощи (поликлиники, фельдшерские пункты, пункты здравоохранения, центры матери и ребенка, диагностические центры, молочные кухни, станции донорства крови, клинические лаборатории, пункты оказания первой медицинской помощи)	Не устанавливаются
3.8.1	Государственное управление	Размещение зданий, предназначенных для размещения государственных органов, государственного пенсионного фонда, органов местного самоуправления, судов, а также организаций, непосредственно обеспечивающих их деятельность или оказывающих государственные и (или) муниципальные услуги	Хозяйственные постройки, гаражи служебного автотранспорта, локальные объекты инженерной инфраструктуры
3.10.1	Амбулаторное ветеринарное обслуживание	Размещение объектов капитального строительства, предназначенных для оказания ветеринарных услуг без содержания животных	Хозяйственные постройки, гаражи служебного и специального автотранспорта, локальные объекты инженерной инфраструктуры
3.10.2	Приюты для животных	Размещение объектов капитального строительства, предназначенных для оказания ветеринарных услуг в стационаре; размещение объектов капитального строительства, предназначенных для содержания, разведения животных, не являющихся сельскохозяйственными, под надзором человека, оказания услуг по содержанию и лечению бездомных животных; размещение объектов капитального строительства, предназначенных для организации гостиниц для животных	Хозяйственные постройки, гаражи служебного и специального автотранспорта, здания и сооружения для хранения трупов животных, локальные объекты инженерной инфраструктуры
4.0	Предпринимательство	Размещение объектов капитального строительства в целях извлечения прибыли на основании торговой, банковской и иной предпринимательской деятельности. Содержание данного вида разрешенного использования включает в себя содержание видов разрешенного использования, предусмотренных кодами 4.1 - 4.7, 4.8.1, 4.9, 4.10	Не устанавливается
4.1	Деловое управление	Размещение объектов капитального строительства с целью: размещения объектов управленческой деятельности, не связанной с государственным или муниципальным управлением и оказанием услуг, а также с целью	Гаражи служебного автотранспорта, локальные объекты инженерной инфраструктуры

Проект внесения изменений в Правила землепользования и застройки
муниципального образования «Городской округ город Назрань» (ПРОЕКТ)

Основной вид разрешённого использования земельных участков		Наименование основного вида разрешённого использования объектов капитального строительства	Наименование вспомогательного вида разрешённого использования объектов капитального строительства
Код	Наименование		
		обеспечения совершения сделок, не требующих передачи товара в момент их совершения между организациями, в том числе биржевая деятельность (за исключением банковской и страховой деятельности)	
4.2	Объекты торговли (торговые центры, торгово-развлекательные центры (комплексы))	Размещение объектов капитального строительства, общей площадью свыше 5000 кв. м с целью размещения одной или нескольких организаций, осуществляющих продажу товаров, и (или) оказание услуг в соответствии с содержанием видов разрешенного использования с кодами 4.5, 4.6, 4.8.1 - 4.8.2;	гаражи и (или) стоянки для автомобилей сотрудников и посетителей торгового центра, локальные объекты инженерной инфраструктуры
4.3	Рынки	Размещение объектов капитального строительства, сооружений, предназначенных для организации постоянной или временной торговли (ярмарка, рынок), с учетом того, что каждое из торговых мест не располагает торговой площадью более 200 кв. м; Розничные рынки без ограничений числа торговых мест; Ярмарки с количеством торговых мест не более 200.	гаражи и (или) стоянки для автомобилей сотрудников и посетителей рынка, локальные объекты инженерной инфраструктуры
4.4	Магазины	Размещение объектов капитального строительства, предназначенных для продажи товаров, торговая площадь которых составляет до 5000 кв. м	Не устанавливаются
4.5	Банковская и страховая деятельность	Размещение объектов капитального строительства, предназначенных для размещения организаций, оказывающих банковские и страховые услуги	Не устанавливаются
4.6	Общественное питание	Размещение объектов капитального строительства в целях устройства мест общественного питания (рестораны, кафе, столовые, закусочные, бары)	Не устанавливаются
4.7	Гостиничное обслуживание	Размещение гостиниц	Гаражи и стоянки автомобилей, хозяйственные постройки, локальные объекты инженерной инфраструктуры
4.8.1	Развлекательные мероприятия	Размещение зданий и сооружений, предназначенных для организации развлекательных мероприятий, путешествий, для размещения дискотек и танцевальных площадок, ночных клубов, боулинга, игровых автоматов (кроме игрового оборудования, используемого для проведения азартных игр), игровых площадок	Не устанавливаются

Проект внесения изменений в Правила землепользования и застройки
муниципального образования «Городской округ город Назрань» (ПРОЕКТ)

Основной вид разрешённого использования земельных участков		Наименование основного вида разрешённого использования объектов капитального строительства	Наименование вспомогательного вида разрешённого использования объектов капитального строительства
Код	Наименование		
4.9	Служебные гаражи	Размещение постоянных или временных гаражей, стоянок для хранения служебного автотранспорта, используемого в целях осуществления видов деятельности, предусмотренных видами разрешенного использования с кодами 3.0, 4.0, а также для стоянки и хранения транспортных средств общего пользования, в том числе в депо	Не устанавливаются
4.10	Выставочно-ярмарочная деятельность	Размещение объектов капитального строительства, сооружений, предназначенных для осуществления выставочно-ярмарочной и конгрессной деятельности, включая деятельность, необходимую для обслуживания указанных мероприятий (застройка экспозиционной площади, организация питания участников мероприятий)	Стоянки автомобилей, локальные объекты инженерной инфраструктуры
5.1.2	Обеспечение занятий спортом в помещениях	Размещение спортивных клубов, спортивных залов, бассейнов, физкультурно-оздоровительных комплексов в зданиях и сооружениях	Стоянки автомобилей, локальные объекты инженерной инфраструктуры
6.9	Склады	Размещение сооружений, имеющих назначение по временному хранению, распределению и перевалке грузов (за исключением хранения стратегических запасов), не являющихся частями производственных комплексов, на которых был создан груз: промышленные базы, склады, погрузочные терминалы и доки, нефтехранилища и нефтеналивные станции, газовые хранилища и обслуживающие их газоконденсатные и газоперекачивающие станции, элеваторы и продовольственные склады, за исключением железнодорожных перевалочных складов	Хозяйственные постройки, гаражи и стоянки автомобилей и специальной техники, объекты для размещения служб охраны и наблюдения, локальные объекты инженерной инфраструктуры, объекты гражданской обороны, столовые для персонала
7.0	Транспорт	Размещение различного рода путей сообщения и сооружений, используемых для перевозки людей или грузов либо передачи веществ. Содержание данного вида разрешенного использования включает в себя содержание видов разрешенного использования с кодами 7.1 - 7.5	Не устанавливаются
7.1	Железнодорожный транспорт	Размещение объектов капитального строительства железнодорожного транспорта. Содержание данного вида разрешенного использования включает в себя содержание видов разрешенного использования с кодами 7.1.1 - 7.1.2	Не устанавливаются

**Проект внесения изменений в Правила землепользования и застройки
муниципального образования «Городской округ город Назрань» (ПРОЕКТ)**

Основной вид разрешённого использования земельных участков		Наименование основного вида разрешённого использования объектов капитального строительства	Наименование вспомогательного вида разрешённого использования объектов капитального строительства
Код	Наименование		
7.2	Автомобильный транспорт	Размещение зданий и сооружений автомобильного транспорта. Содержание данного вида разрешенного использования включает в себя содержание видов разрешенного использования с кодами 7.2.1 - 7.2.3	
8.3	Обеспечение внутреннего правопорядка	Размещение объектов капитального строительства, необходимых для подготовки и поддержания в готовности органов внутренних дел, Росгвардии и спасательных служб, в которых существует военизированная служба; размещение объектов гражданской обороны, за исключением объектов гражданской обороны, являющихся частями производственных зданий	Не устанавливаются
		Пожарные части, депо, посты	Не устанавливаются
12.0	Земельные участки (территории) общего пользования	Объекты улично-дорожной сети Земельные участки общего пользования. Содержание данного вида разрешенного использования включает в себя содержание видов разрешенного использования с кодами 12.0.1 - 12.0.2	Не устанавливаются
12.0.1	Улично-дорожная сеть	Размещение объектов улично-дорожной сети: автомобильных дорог, трамвайных путей и пешеходных тротуаров в границах населенных пунктов, пешеходных переходов, бульваров, площадей, проездов, велодорожек и объектов велотранспортной и инженерной инфраструктуры; размещение придорожных стоянок (парковок) транспортных средств в границах городских улиц и дорог, за исключением предусмотренных видами разрешенного использования с кодами 2.7.1, 4.9, 7.2.3, а также некапитальных сооружений, предназначенных для охраны транспортных средств	Не устанавливаются
12.0.2	Благоустройство территории	Размещение декоративных, технических, планировочных, конструктивных устройств, элементов озеленения, различных видов оборудования и оформления, малых архитектурных форм, некапитальных нестационарных строений и сооружений, информационных щитов и указателей, применяемых как составные части благоустройства территории, общественных туалетов	Не устанавливаются

27.2. Перечень условно разрешённых видов использования земельных участков и объектов капитального строительства:

Условно разрешённый вид использования земельных участков		Наименование условно разрешённого вида использования объектов капитального строительства	Наименование вспомогательного вида разрешённого использования объектов капитального строительства
Код	Наименование		
9.3	Историко-культурная деятельность	Сохранение и изучение объектов культурного наследия народов Российской Федерации (памятников истории и культуры), в том числе: объектов археологического наследия, достопримечательных мест, мест бытования исторических промыслов, производств и ремесел, исторических поселений, недействующих военных и гражданских захоронений, объектов культурного наследия, хозяйственная деятельность, являющаяся историческим промыслом или ремеслом, а также хозяйственная деятельность, обеспечивающая познавательный туризм	Не устанавливаются

27.3. Для зоны КТ предельные (минимальные и (или) максимальные) размеры земельных участков, в соответствии со статьёй 38 Градостроительного кодекса Российской Федерации не подлежат установлению.

Для зоны КТ установлены следующие предельные параметры разрешённого строительства, реконструкции объектов капитального строительства в соответствии со статьёй 38 Градостроительного кодекса Российской Федерации, законодательством Республики Ингушетия и местными нормативными актами:

1) минимальные отступы от границ земельных участков в целях определения мест допустимого размещения зданий, строений, сооружений, за пределами которых запрещено строительство зданий, строений, сооружений не подлежат установлению;

2) предельное количество этажей не подлежит установлению;

3) максимальный процент застройки в границах земельного участка: 80 процентов;

4) иные показатели:

максимальная высота ограждения между земельными участками для размещения жилых домов: 2,0 метра;

максимальная высота ограждения между земельными участками и территориями общего пользования (улицами, бульварами, площадями): 2,0 метра при соблюдении условий прозрачности ограждения на высоте выше 1,0 м от поверхности земли.

Указанные размеры и параметры применяются в части, не противоречащей национальным стандартам и сводам правил, в результате применения которых на обязательной основе обеспечивается соблюдение требований федерального закона «Технический регламент о безопасности зданий и сооружений», а также иным техническим регламентам. Отсутствие ограничений по тем или иным конкретным параметрам не влечёт за собой отсутствия необходимости соблюдать указанные национальные стандарты и своды правил.

27.4. Ограничения использования земельных участков и объектов капитального строительства указаны в статье 45 настоящих Правил.

Статья 28. Градостроительный регламент зоны размещения объектов социального назначения (ОС).

28.1. Перечень видов разрешённого использования земельных участков и объектов капитального строительства:

Основной вид разрешённого использования земельных участков		Наименование основного вида разрешённого использования объектов капитального строительства	Наименование вспомогательного вида разрешённого использования объектов капитального строительства
Код	Наименование		
3.2	Социальное обслуживание	Размещение зданий, предназначенных для оказания гражданам социальной помощи. Содержание данного вида разрешенного использования включа-	Хозяйственные постройки, гаражи служебного и специального автотранспорта

Проект внесения изменений в Правила землепользования и застройки
муниципального образования «Городской округ город Назрань» (ПРОЕКТ)

Основной вид разрешённого использования земельных участков		Наименование основного вида разрешённого использования объектов капитального строительства	Наименование вспомогательного вида разрешённого использования объектов капитального строительства
Код	Наименование		
		ет в себя содержание видов разрешенного использования с кодами 3.2.1 - 3.2.4	
3.2.1	Дома социального обслуживания	Размещение зданий, предназначенных для размещения домов престарелых, домов ребенка, детских домов, пунктов ночлега для бездомных граждан; размещение объектов капитального строительства для временного размещения вынужденных переселенцев, лиц, признанных беженцами	Хозяйственные постройки, гаражи служебного и специального автотранспорта
3.2.2	Оказание социальной помощи населению	Размещение зданий, предназначенных для служб психологической и бесплатной юридической помощи, социальных, пенсионных и иных служб (службы занятости населения, пункты питания малоимущих граждан), в которых осуществляется прием граждан по вопросам оказания социальной помощи и назначения социальных или пенсионных выплат, а также для размещения общественных некоммерческих организаций: некоммерческих фондов, благотворительных организаций, клубов по интересам	Не устанавливаются
3.2.3	Оказание услуг связи	Размещение зданий, предназначенных для размещения пунктов оказания услуг почтовой, телеграфной, междугородней и международной телефонной связи	Гаражи служебного автотранспорта
3.2.4	Общежития	Размещение зданий, предназначенных для размещения общежитий, предназначенных для проживания граждан на время их работы, службы или обучения, за исключением зданий, размещение которых предусмотрено содержанием вида разрешенного использования с кодом 4.7	Не устанавливаются
3.4	Здравоохранение	Размещение объектов капитального строительства, предназначенных для оказания гражданам медицинской помощи. Содержание данного вида разрешенного использования включает в себя содержание видов разрешенного использования с кодами 3.4.1 - 3.4.2	Хозяйственные постройки, гаражи служебного и специального транспорта, здания, сооружения для ремонта и технического обслуживания специального автотранспорта, лаборатории, культурные здания и сооружения, теплицы, оранжереи, бассейны, спортивные корпуса, локальные объекты инженерной инфраструктуры, административно-бытовые корпуса и топливораздаточные пункты станций скорой медицинской помощи
3.4.1	Амбулаторно-поликлиническое обслуживание	Размещение объектов капитального строительства, предназначенных для	Хозяйственные постройки, гаражи служебного и специального транспорта,

Проект внесения изменений в Правила землепользования и застройки
муниципального образования «Городской округ город Назрань» (ПРОЕКТ)

Основной вид разрешённого использования земельных участков		Наименование основного вида разрешённого использования объектов капитального строительства	Наименование вспомогательного вида разрешённого использования объектов капитального строительства
Код	Наименование		
	жизни	оказания гражданам амбулаторно-поликлинической медицинской помощи (поликлиники, фельдшерские пункты, пункты здравоохранения, центры матери и ребенка, диагностические центры, молочные кухни, станции донорства крови, клинические лаборатории)	здания, сооружения для ремонта и технического обслуживания специального автотранспорта, лаборатории, культурные здания и сооружения, теплицы, оранжереи, бассейны, спортивные корпуса, локальные объекты инженерной инфраструктуры, административно-бытовые корпуса и топливораздаточные пункты станций скорой медицинской помощи
3.4.2	Стационарное медицинское обслуживание	Размещение объектов капитального строительства, предназначенных для оказания гражданам медицинской помощи в стационарах (больницы, родильные дома, диспансеры, научно-медицинские учреждения и прочие объекты, обеспечивающие оказание услуги по лечению в стационаре); размещение станций скорой помощи; размещение площадок санитарной авиации	Хозяйственные постройки, гаражи служебного и специального транспорта, здания, сооружения для ремонта и технического обслуживания специального автотранспорта, лаборатории, культурные здания и сооружения, теплицы, оранжереи, бассейны, спортивные корпуса, локальные объекты инженерной инфраструктуры, административно-бытовые корпуса и топливораздаточные пункты станций скорой медицинской помощи,
3.4.3	Медицинские организации особого назначения	Размещение объектов капитального строительства для размещения медицинских организаций, осуществляющих проведение судебно-медицинской и патолого-анатомической экспертизы (морги)	Хозяйственные постройки, гаражи служебного и специального транспорта, здания, сооружения для ремонта и технического обслуживания специального автотранспорта, лаборатории, культурные здания и сооружения, теплицы, оранжереи, бассейны, спортивные корпуса, локальные объекты инженерной инфраструктуры, административно-бытовые корпуса и топливораздаточные пункты станций скорой медицинской помощи
3.5	Образование и просвещение	Размещение объектов капитального строительства, предназначенных для воспитания, образования и просвещения. Содержание данного вида разрешенного использования включает в себя содержание видов разрешенного использования с кодами 3.5.1 - 3.5.2	Хозяйственные постройки, гаражи служебного автотранспорта, павильоны для отдыха детей и укрытия от осадков, игровые павильоны и сооружения, культурные здания и сооружения, спортивные сооружения, бассейны, лабораторные и научно-исследовательские корпуса, локальные объекты инженерной инфраструктуры
3.5.1	Дошкольное, начальное и среднее общее образование	Размещение объектов капитального строительства, предназначенных для просвещения, дошкольного, начального и среднего общего образования (детские ясли, детские сады, школы, лицеи, гимназии, художественные, музыкальные школы, образовательные кружки и иные организации, осуществляющие деятельность по воспитанию, образованию и просвещению), в том числе зданий, спортивных со-	Хозяйственные постройки, павильоны для отдыха детей и укрытия от осадков, игровые и спортивные павильоны и сооружения, локальные объекты инженерной инфраструктуры, гаражи служебного автотранспорта

Проект внесения изменений в Правила землепользования и застройки
муниципального образования «Городской округ город Назрань» (ПРОЕКТ)

Основной вид разрешённого использования земельных участков		Наименование основного вида разрешённого использования объектов капитального строительства	Наименование вспомогательного вида разрешённого использования объектов капитального строительства
Код	Наименование		
		оружий, предназначенных для занятия обучающихся физической культурой и спортом	
3.5.2	Среднее и высшее профессиональное образование	Размещение объектов капитального строительства, предназначенных для профессионального образования и просвещения (профессиональные технические училища, колледжи, художественные, музыкальные училища, общества знаний, институты, университеты, организации по переподготовке и повышению квалификации специалистов и иные организации, осуществляющие деятельность по образованию и просвещению), в том числе зданий, спортивных сооружений, предназначенных для занятия обучающихся физической культурой и спортом	Хозяйственные постройки, гаражи служебного автотранспорта, культовые здания и сооружения, спортивные сооружения, бассейны, лабораторные и научно-исследовательские корпуса, локальные объекты инженерной инфраструктуры
3.6.1	Объекты культурно-досуговой деятельности	Размещение зданий, предназначенных для размещения музеев, выставочных залов, художественных галерей, домов культуры, библиотек, кинотеатров и кинозалов, театров, филармоний, концертных залов, планетариев, архивов	Хозяйственные постройки, гаражи служебного транспорта, спортивные и физкультурные сооружения, бассейны, локальные объекты инженерной инфраструктуры
3.8	Общественное управление	Размещение зданий, предназначенных для размещения органов и организаций общественного управления. Содержание данного вида разрешенного использования включает в себя содержание видов разрешенного использования с кодами 3.8.1 - 3.8.2	Хозяйственные постройки, гаражи служебного автотранспорта, локальные объекты инженерной инфраструктуры
3.9	Обеспечение научной деятельности	Размещение зданий и сооружений для обеспечения научной деятельности. Содержание данного вида разрешенного использования включает в себя содержание видов разрешенного использования с кодами 3.9.1 - 3.9.3 без опытной и (или) производственной базы	Не устанавливаются
5.1.1	Обеспечение спортивно-зрелищных мероприятий	Размещение спортивно-зрелищных зданий и сооружений, имеющих специальные места для зрителей от 500 мест (стадионов, дворцов спорта, ледовых дворцов, ипподромов)	Стоянки автомобилей, локальные объекты инженерной инфраструктуры
5.1.2	Обеспечение занятий спортом в помещениях	Размещение спортивных клубов, спортивных залов, бассейнов, физкультурно-оздоровительных комплексов в зданиях и сооружениях	Стоянки автомобилей, локальные объекты инженерной инфраструктуры

Проект внесения изменений в Правила землепользования и застройки
муниципального образования «Городской округ город Назрань» (ПРОЕКТ)

Основной вид разрешённого использования земельных участков		Наименование основного вида разрешённого использования объектов капитального строительства	Наименование вспомогательного вида разрешённого использования объектов капитального строительства
Код	Наименование		
5.1.3	Площадки для занятий спортом	Размещение площадок для занятия спортом и физкультурой на открытом воздухе (физкультурные площадки, беговые дорожки, поля для спортивной игры)	Локальные объекты инженерной инфраструктуры
8.3	Обеспечение внутреннего правопорядка	Размещение объектов капитального строительства, необходимых для подготовки и поддержания в готовности органов внутренних дел, Росгвардии и спасательных служб, в которых существует военизированная служба; размещение объектов гражданской обороны, за исключением объектов гражданской обороны, являющихся частями производственных зданий	Не устанавливаются
12.0	Земельные участки (территории) общего пользования	Объекты улично-дорожной сети Земельные участки общего пользования. Содержание данного вида разрешенного использования включает в себя содержание видов разрешенного использования с кодами 12.0.1 - 12.0.2	Не устанавливаются
12.0.1	Улично-дорожная сеть	Размещение объектов улично-дорожной сети: автомобильных дорог, трамвайных путей и пешеходных тротуаров в границах населенных пунктов, пешеходных переходов, бульваров, площадей, проездов, велодорожек и объектов велотранспортной и инженерной инфраструктуры; размещение придорожных стоянок (парковок) транспортных средств в границах городских улиц и дорог, за исключением предусмотренных видами разрешенного использования с кодами 2.7.1, 4.9, 7.2.3, а также некапитальных сооружений, предназначенных для охраны транспортных средств	Не устанавливаются
12.0.2	Благоустройство территории	Размещение декоративных, технических, планировочных, конструктивных устройств, элементов озеленения, различных видов оборудования и оформления, малых архитектурных форм, некапитальных нестационарных строений и сооружений, информационных щитов и указателей, применяемых как составные части благоустройства территории, общественных туалетов	Не устанавливаются

28.2. Перечень условно разрешённых видов использования земельных участков и объектов капитального строительства:

Условно разрешённый вид использования земельных участков	Наименование условно разрешённого вида использования объектов капитального строительства	Наименование вспомогательного вида разрешённого использования объектов капитального строительства

**Проект внесения изменений в Правила землепользования и застройки
муниципального образования «Городской округ город Назрань» (ПРОЕКТ)**

Код	Наименование		
3.7.1	Осуществление религиозных обрядов	Размещение зданий и сооружений, предназначенных для совершения религиозных обрядов и церемоний (в том числе церкви, соборы, храмы, часовни, мечети, молельные дома, синагоги)	Не устанавливаются
9.3	Историко-культурная деятельность	Сохранение и изучение объектов культурного наследия народов Российской Федерации (памятников истории и культуры), в том числе: объектов археологического наследия, достопримечательных мест, мест бытования исторических промыслов, производств и ремесел, исторических поселений, недействующих военных и гражданских захоронений, объектов культурного наследия, хозяйственная деятельность, являющаяся историческим промыслом или ремеслом, а также хозяйственная деятельность, обеспечивающая познавательный туризм	Не устанавливаются

28.3 Для зоны ОС установлены следующие предельные (минимальные и (или) максимальные) размеры земельных участков и предельные параметры разрешённого строительства, реконструкции объектов капитального строительства в соответствии со статьёй 38 Градостроительного кодекса Российской Федерации, законодательством Республики Ингушетия и местными нормативными актами:

- 1) максимальная и минимальная площади земельных участков не подлежат установлению;
- 2) максимальные и минимальные размеры земельных участков не подлежат установлению;
- 3) минимальные отступы от границ земельных участков в целях определения мест допустимого размещения зданий, строений, сооружений, за пределами которых запрещено строительство зданий, строений, сооружений: до красной линии магистральной улицы 6 метров, до красной линии жилой улицы, проезда 3 метра, до межи соседнего земельного участка 1 метр;
- 4) предельное количество этажей: 7;
- 5) максимальный процент застройки в границах земельного участка: 80 процентов;
- 6) иные показатели не подлежат установлению.

Указанные размеры и параметры применяются в части, не противоречащей национальным стандартам и сводам правил, в результате применения которых на обязательной основе обеспечивается соблюдение требований федерального закона «Технический регламент о безопасности зданий и сооружений», а также иным техническим регламентам. Отсутствие ограничений по тем или иным конкретным параметрам не влечёт за собой отсутствия необходимости соблюдать указанные национальные стандарты и своды правил.

28.4. Ограничения использования земельных участков и объектов капитального строительства указаны в статье 45 настоящих Правил.

Статья 29. Градостроительный регламент производственно-коммерческой зоны (ПК).

29.1. Перечень видов разрешённого использования земельных участков и объектов капитального строительства:

Основной вид разрешённого использования земельных участков	Наименование основного вида разрешённого использования объектов капитального строительства	Наименование вспомогательного вида разрешённого использования объектов капитального строительства
Код	Наименование	

Проект внесения изменений в Правила землепользования и застройки
муниципального образования «Городской округ город Назрань» (ПРОЕКТ)

Основной вид разрешённого использования земельных участков		Наименование основного вида разрешённого использования объектов капитального строительства	Наименование вспомогательного вида разрешённого использования объектов капитального строительства
Код	Наименование		
3.1	Коммунальное обслуживание	Размещение зданий и сооружений в целях обеспечения физических и юридических лиц коммунальными услугами. Содержание данного вида разрешенного использования включает в себя содержание видов разрешенного использования с кодами 3.1.1 - 3.1.2	Объекты для размещения служб охраны и наблюдения
3.1.1	Предоставление коммунальных услуг	Размещение зданий и сооружений, обеспечивающих поставку воды, тепла, электричества, газа, отвод канализационных стоков, очистку и уборку объектов недвижимости (котельных, водозаборов, очистных сооружений, насосных станций, водопроводов, линий электропередач, трансформаторных подстанций, газопроводов, линий связи, телефонных станций, канализаций, стоянок, гаражей и мастерских для обслуживания уборочной и аварийной техники, сооружений, необходимых для сбора и плавки снега)	Объекты для размещения служб охраны и наблюдения
3.1.2	Административные здания организаций, обеспечивающих предоставление коммунальных услуг	Размещение зданий, предназначенных для приема физических и юридических лиц в связи с предоставлением им коммунальных услуг	Объекты для размещения служб охраны и наблюдения
3.2	Социальное обслуживание	Размещение зданий, предназначенных для оказания гражданам социальной помощи. Содержание данного вида разрешенного использования включает в себя содержание видов разрешенного использования с кодами 3.2.1 - 3.2.4	Не устанавливаются
3.3	Бытовое обслуживание	Размещение объектов капитального строительства, предназначенных для оказания населению или организациям бытовых услуг (мастерские мелкого ремонта, ателье, бани, парикмахерские, прачечные, химчистки, похоронные бюро)	Не устанавливаются

Проект внесения изменений в Правила землепользования и застройки
муниципального образования «Городской округ город Назрань» (ПРОЕКТ)

Основной вид разрешённого использования земельных участков		Наименование основного вида разрешённого использования объектов капитального строительства	Наименование вспомогательного вида разрешённого использования объектов капитального строительства
Код	Наименование		
4.0	Предпринимательство	Размещение объектов капитального строительства в целях извлечения прибыли на основании торговой, банковской и иной предпринимательской деятельности. Содержание данного вида разрешенного использования включает в себя содержание видов разрешенного использования, предусмотренных кодами 4.1 - 4.7, 4.8.1, 4.9, 4.10	Не устанавливаются
4.1	Деловое управление	Размещение объектов капитального строительства с целью: размещения объектов управленческой деятельности, не связанной с государственным или муниципальным управлением и оказанием услуг, а также с целью обеспечения совершения сделок, не требующих передачи товара в момент их совершения между организациями, в том числе биржевая деятельность (за исключением банковской и страховой деятельности)	Гаражи служебного автотранспорта, локальные объекты инженерной инфраструктуры
4.2	Объекты торговли (торговые центры, торгово-развлекательные центры (комплексы))	Размещение объектов капитального строительства, общей площадью свыше 5000 кв. м с целью размещения одной или нескольких организаций, осуществляющих продажу товаров, и (или) оказание услуг в соответствии с содержанием видов разрешенного использования с кодами 4.5, 4.6, 4.8.1 - 4.8.2;	гаражи и (или) стоянки для автомобилей сотрудников и посетителей торгового центра, локальные объекты инженерной инфраструктуры
4.3	Рынки	Размещение объектов капитального строительства, сооружений, предназначенных для организации постоянной или временной торговли (ярмарка, рынок), с учетом того, что каждое из торговых мест не располагает торговой площадью более 200 кв. м; Розничные рынки без ограничений числа торговых мест; Ярмарки без ограничений числа торговых мест.	гаражи и (или) стоянки для автомобилей сотрудников и посетителей рынка, локальные объекты инженерной инфраструктуры
4.4	Магазины	Размещение объектов капитального строительства, предназначенных для продажи товаров, торговая площадь которых составляет до 5000 кв. м	Не устанавливаются
4.5	Банковская и страховая деятельность	Размещение объектов капитального строительства, предназначенных для размещения организаций, оказывающих банковские и страховые услуги	Не устанавливаются

Проект внесения изменений в Правила землепользования и застройки
муниципального образования «Городской округ город Назрань» (ПРОЕКТ)

Основной вид разрешённого использования земельных участков		Наименование основного вида разрешённого использования объектов капитального строительства	Наименование вспомогательного вида разрешённого использования объектов капитального строительства
Код	Наименование		
4.6	Общественное питание	Размещение объектов капитального строительства в целях устройства мест общественного питания (рестораны, кафе, столовые, закусочные, бары)	Не устанавливаются
4.7	Гостиничное обслуживание	Размещение гостиниц	Гаражи и стоянки автомобилей, хозяйственные постройки, локальные объекты инженерной инфраструктуры
4.8.1	Развлекательные мероприятия	Размещение зданий и сооружений, предназначенных для организации развлекательных мероприятий, путешествий, для размещения дискотек и танцевальных площадок, ночных клубов, боулинга, игровых автоматов (кроме игрового оборудования, используемого для проведения азартных игр), игровых площадок	Не устанавливаются
4.9	Служебные гаражи	Размещение постоянных или временных гаражей, стоянок для хранения служебного автотранспорта, используемого в целях осуществления видов деятельности, предусмотренных видами разрешенного использования с кодами 3.0, 4.0, а также для стоянки и хранения транспортных средств общего пользования, в том числе в депо	Не устанавливаются
4.10	Выставочно-ярмарочная деятельность	Размещение объектов капитального строительства, сооружений, предназначенных для осуществления выставочно-ярмарочной и конгрессной деятельности, включая деятельность, необходимую для обслуживания указанных мероприятий (застройка экспозиционной площади, организация питания участников мероприятий)	Стоянки автомобилей, локальные объекты инженерной инфраструктуры
5.1.2	Обеспечение занятий спортом в помещениях	Размещение спортивных клубов, спортивных залов, бассейнов, физкультурно-оздоровительных комплексов в зданиях и сооружениях	Стоянки автомобилей, локальные объекты инженерной инфраструктуры
6.3	Легкая промышленность	Размещение объектов капитального строительства, предназначенных для текстильной, фарфоро-фаянсовой, электронной промышленности	Хозяйственные постройки, стоянки автомобилей, объекты для размещения служб охраны и наблюдения, локальные объекты инженерной инфраструктуры, объекты гражданской обороны, столовые для сотрудников предприятий
6.4	Пищевая промышленность	Размещение объектов пищевой промышленности, по переработке сельскохозяйственной продукции способом, приводящим к их переработке в иную продукцию (консервирование, копчение, хлебопечение), в том числе для производства напитков, алкогольных напитков и табачных изделий	Хозяйственные постройки, стоянки автомобилей, объекты для размещения служб охраны и наблюдения, локальные объекты инженерной инфраструктуры, объекты гражданской обороны, столовые для сотрудников предприятий

Проект внесения изменений в Правила землепользования и застройки
муниципального образования «Городской округ город Назрань» (ПРОЕКТ)

Основной вид разрешённого использования земельных участков		Наименование основного вида разрешённого использования объектов капитального строительства	Наименование вспомогательного вида разрешённого использования объектов капитального строительства
Код	Наименование		
6.9	Склады	Размещение сооружений, имеющих назначение по временному хранению, распределению и перевалке грузов (за исключением хранения стратегических запасов), не являющихся частями производственных комплексов, на которых был создан груз: склады, продовольственные склады, за исключением железнодорожных перевалочных складов	Хозяйственные постройки, стоянки автомобилей, объекты для размещения служб охраны и наблюдения, локальные объекты инженерной инфраструктуры, объекты гражданской обороны, столовые для персонала
8.3	Обеспечение внутреннего правопорядка	Размещение объектов капитального строительства, необходимых для подготовки и поддержания в готовности органов внутренних дел, Росгвардии и спасательных служб, в которых существует военизированная служба; размещение объектов гражданской обороны, за исключением объектов гражданской обороны, являющихся частями производственных зданий	Не устанавливаются
12.0	Земельные участки (территории) общего пользования	Земельные участки общего пользования. Содержание данного вида разрешенного использования включает в себя содержание видов разрешенного использования с кодами 12.0.1 - 12.0.2	Не устанавливаются
12.0.1	Улично-дорожная сеть	Размещение объектов улично-дорожной сети: автомобильных дорог, трамвайных путей и пешеходных тротуаров в границах населенных пунктов, пешеходных переходов, бульваров, площадей, проездов, велодорожек и объектов велотранспортной и инженерной инфраструктуры; размещение придорожных стоянок (парковок) транспортных средств в границах городских улиц и дорог, за исключением предусмотренных видами разрешенного использования с кодами 2.7.1, 4.9, 7.2.3, а также некапитальных сооружений, предназначенных для охраны транспортных средств	Не устанавливаются
12.0.2	Благоустройство территории	Размещение декоративных, технических, планировочных, конструктивных устройств, элементов озеленения, различных видов оборудования и оформления, малых архитектурных форм, некапитальных нестационарных строений и сооружений, информационных щитов и указателей, применяемых как составные части благоустройства территории, общественных туалетов	Не устанавливаются

29.2. Перечень условно разрешённых видов использования земельных участков и объектов капитального строительства:

Условно разрешённый вид использования земельных участков		Наименование условно разрешённого вида использования объектов капитального строительства	Наименование вспомогательного вида разрешённого использования объектов капитального строительства
Код	Наименование		
9.3	Историко-культурная деятельность	Сохранение и изучение объектов культурного наследия народов Российской Федерации (памятников истории и культуры), в том числе: объектов археологического наследия, достопримечательных мест, мест бытования исторических промыслов, производств и ремесел, исторических поселений, недействующих военных и гражданских захоронений, объектов культурного наследия, хозяйственная деятельность, являющаяся историческим промыслом или ремеслом, а также хозяйственная деятельность, обеспечивающая познавательный туризм	Не устанавливаются

29.3. Для зоны ПК предельные (минимальные и (или) максимальные) размеры земельных участков, в соответствии со статьёй 38 Градостроительного кодекса Российской Федерации не подлежат установлению.

Для зоны ПК установлены следующие предельные параметры разрешённого строительства, реконструкции объектов капитального строительства в соответствии со статьёй 38 Градостроительного кодекса Российской Федерации, законодательством Республики Ингушетия и местными нормативными актами:

1) минимальные отступы от границ земельных участков в целях определения мест допустимого размещения зданий, строений, сооружений, за пределами которых запрещено строительство зданий, строений, сооружений не подлежат установлению;

2) предельное количество этажей не подлежит установлению;

3) максимальный процент застройки в границах земельного участка: 80 процентов;

4) иные показатели:

максимальная высота ограждения между земельными участками для размещения жилых домов: 2,0 метра;

максимальная высота ограждения между земельными участками и территориями общего пользования (улицами, бульварами, площадями): 2,0 метра при соблюдении условий прозрачности ограждения на высоте выше 1,0 м от поверхности земли.

Указанные размеры и параметры применяются в части, не противоречащей национальным стандартам и сводам правил, в результате применения которых на обязательной основе обеспечивается соблюдение требований федерального закона «Технический регламент о безопасности зданий и сооружений», а также иным техническим регламентам. Отсутствие ограничений по тем или иным конкретным параметрам не влечёт за собой отсутствия необходимости соблюдать указанные национальные стандарты и своды правил.

29.4. Ограничения использования земельных участков и объектов капитального строительства указаны в статье 45 настоящих Правил.

Статья 30. Градостроительный регламент производственной зоны общего типа (ПЗ).

30.1. Перечень видов разрешённого использования земельных участков и объектов капитального строительства:

Основной вид разрешённого использования земельных участков		Наименование основного вида разрешённого использования объектов капитального строительства	Наименование вспомогательного вида разрешённого использования объектов капитального строительства
Код	Наименование		

Проект внесения изменений в Правила землепользования и застройки
муниципального образования «Городской округ город Назрань» (ПРОЕКТ)

Основной вид разрешённого использования земельных участков		Наименование основного вида разрешённого использования объектов капитального строительства	Наименование вспомогательного вида разрешённого использования объектов капитального строительства
Код	Наименование		
1.14	Научное обеспечение сельского хозяйства	Осуществление научной и селекционной работы, ведения сельского хозяйства для получения ценных с научной точки зрения образцов растительного и животного мира; размещение коллекций генетических ресурсов растений	Гаражи и стоянки служебного и специального автотранспорта и техники, хозяйственные постройки, локальные объекты инженерной инфраструктуры
1.18	Обеспечение сельскохозяйственного производства	Размещение машинно-транспортных и ремонтных станций, ангаров и гаражей для сельскохозяйственной техники, амбаров, водонапорных башен, трансформаторных станций и иного технического оборудования, используемого для ведения сельского хозяйства	Административно-бытовые корпуса, топливозаправочные пункты, локальные объекты инженерной инфраструктуры
3.1	Коммунальное обслуживание	Размещение зданий и сооружений в целях обеспечения физических и юридических лиц коммунальными услугами. Содержание данного вида разрешенного использования включает в себя содержание видов разрешенного использования с кодами 3.1.1 - 3.1.2	Хозяйственные постройки, гаражи служебного и специального автотранспорта, объекты для размещения служб охраны и наблюдения
3.1.1	Предоставление коммунальных услуг	Размещение зданий и сооружений, обеспечивающих поставку воды, тепла, электричества, газа, отвод канализационных стоков, очистку и уборку объектов недвижимости (котельных, водозаборов, очистных сооружений, насосных станций, водопроводов, линий электропередач, трансформаторных подстанций, газопроводов, линий связи, телефонных станций, канализаций, стоянок, гаражей и мастерских для обслуживания уборочной и аварийной техники, сооружений, необходимых для сбора и плавки снега)	Объекты для размещения служб охраны и наблюдения
3.1.2	Административные здания организаций, обеспечивающих предоставление коммунальных услуг	Размещение зданий, предназначенных для приема физических и юридических лиц в связи с предоставлением им коммунальных услуг	Хозяйственные постройки, гаражи служебного и специального автотранспорта
3.2.3	Оказание услуг связи	Размещение зданий, предназначенных для размещения пунктов оказания услуг почтовой, телеграфной, междугородней и международной телефонной связи	Гаражи служебного автотранспорта
3.3	Бытовое обслуживание	Размещение объектов капитального строительства, предназначенных для оказания населению или организациям бытовых услуг (бани, прачечные, химчистки, похоронные бюро)	Не устанавливаются

Проект внесения изменений в Правила землепользования и застройки
муниципального образования «Городской округ город Назрань» (ПРОЕКТ)

Основной вид разрешённого использования земельных участков		Наименование основного вида разрешённого использования объектов капитального строительства	Наименование вспомогательного вида разрешённого использования объектов капитального строительства
Код	Наименование		
3.4.1	Амбулаторно-поликлиническое обслуживание	Размещение объектов капитального строительства, предназначенных для оказания гражданам амбулаторно-поликлинической медицинской помощи (поликлиники, фельдшерские пункты, пункты здравоохранения, центры матери и ребенка, диагностические центры, молочные кухни, станции донорства крови, клинические лаборатории)	Не устанавливаются
3.4.2	Стационарное медицинское обслуживание	Размещение объектов капитального строительства, предназначенных для оказания гражданам медицинской помощи в стационарах (больницы, родильные дома, диспансеры, научно-медицинские учреждения и прочие объекты, обеспечивающие оказание услуги по лечению в стационаре); размещение станций скорой помощи; размещение площадок санитарной авиации	Административно-бытовые корпуса, здания, сооружения для ремонта и технического обслуживания специального автотранспорта, топливораздаточные пункты, локальные объекты инженерной инфраструктуры
3.8	Общественное управление	Размещение зданий, предназначенных для размещения органов и организаций общественного управления. Содержание данного вида разрешенного использования включает в себя содержание видов разрешенного использования с кодами 3.8.1 - 3.8.2	Хозяйственные постройки, гаражи служебного автотранспорта, локальные объекты инженерной инфраструктуры
3.9	Обеспечение научной деятельности	Размещение зданий и сооружений для обеспечения научной деятельности. Содержание данного вида разрешенного использования включает в себя содержание видов разрешенного использования с кодами 3.9.1 - 3.9.3 с размером санитарно-защитной зоны не более 300 м	Административно-бытовые корпуса, производственные и (или) опытно-производственные корпуса, теплицы, оранжереи, питомники, хозяйственные постройки, гаражи служебного и специального автотранспорта и техники, ремонтные мастерские, локальные объекты инженерной инфраструктуры
3.9.1	Обеспечение деятельности в области гидрометеорологии и смежных с ней областях	Размещение объектов капитального строительства, предназначенных для наблюдений за физическими и химическими процессами, происходящими в окружающей среде, определения ее гидрометеорологических, агрометеорологических и гелиогеофизических характеристик, уровня загрязнения атмосферного воздуха, почв, водных объектов, в том числе по гидробиологическим показателям, и околоземного - космического пространства, зданий и сооружений, используемых в области гидрометеорологии и смежных с ней областях (доплеровские метеорологические радиолокаторы, гидрологические посты и другие)	Хозяйственные постройки, гаражи служебного и специального автотранспорта, техники, локальные объекты инженерной инфраструктуры

Проект внесения изменений в Правила землепользования и застройки
муниципального образования «Городской округ город Назрань» (ПРОЕКТ)

Основной вид разрешённого использования земельных участков		Наименование основного вида разрешённого использования объектов капитального строительства	Наименование вспомогательного вида разрешённого использования объектов капитального строительства
Код	Наименование		
3.10	Ветеринарное обслуживание	Размещение объектов капитального строительства, предназначенных для оказания ветеринарных услуг, содержания или разведения животных, не являющихся сельскохозяйственными, под надзором человека. Содержание данного вида разрешенного использования включает в себя содержание видов разрешенного использования с кодами 3.10.1 - 3.10.2	Хозяйственные постройки, гаражи служебного и специального автотранспорта, здания и сооружения для хранения трупов животных, локальные объекты инженерной инфраструктуры
3.10.1	Амбулаторное ветеринарное обслуживание	Размещение объектов капитального строительства, предназначенных для оказания ветеринарных услуг без содержания животных	Хозяйственные постройки, гаражи служебного и специального автотранспорта, локальные объекты инженерной инфраструктуры
3.10.2	Приюты для животных	Размещение объектов капитального строительства, предназначенных для оказания ветеринарных услуг в стационаре; размещение объектов капитального строительства, предназначенных для содержания, разведения животных, не являющихся сельскохозяйственными, под надзором человека, оказания услуг по содержанию и лечению бездомных животных; размещение объектов капитального строительства, предназначенных для организации гостиниц для животных	Хозяйственные постройки, гаражи служебного и специального автотранспорта, здания и сооружения для хранения трупов животных, локальные объекты инженерной инфраструктуры
4.0.	Предпринимательство	Размещение объектов капитального строительства в целях извлечения прибыли на основании торговой, банковской и иной предпринимательской деятельности. Содержание данного вида разрешенного использования включает в себя содержание видов разрешенного использования, предусмотренных кодами 4.1, 4.3, 4.4, 4.6, 4.7, 4.9, 4.9.1, 4.9.1.1 - 4.9.1.4	Не устанавливаются
4.1	Деловое управление	Размещение объектов капитального строительства с целью: размещения объектов управленческой деятельности, не связанной с государственным или муниципальным управлением и оказанием услуг, а также с целью обеспечения совершения сделок, не требующих передачи товара в момент их совершения между организациями, в том числе биржевая деятельность (за исключением банковской и страховой деятельности)	Гаражи служебного автотранспорта, локальные объекты инженерной инфраструктуры

Проект внесения изменений в Правила землепользования и застройки
муниципального образования «Городской округ город Назрань» (ПРОЕКТ)

Основной вид разрешённого использования земельных участков		Наименование основного вида разрешённого использования объектов капитального строительства	Наименование вспомогательного вида разрешённого использования объектов капитального строительства
Код	Наименование		
4.3	Рынки	Размещение объектов капитального строительства, сооружений, предназначенных для организации постоянной или временной торговли (ярмарка, рынок), с учетом того, что каждое из торговых мест не располагает торговой площадью более 200 кв. м; Розничные рынки с количеством торговых мест не более 300'; Ярмарки с количеством торговых мест не более 300.	гаражи и (или) стоянки для автомобилей сотрудников и посетителей рынка, локальные объекты инженерной инфраструктуры
4.4	Магазины	Размещение объектов капитального строительства, предназначенных для продажи товаров, торговая площадь которых составляет до 5000 кв. м	Не устанавливаются
4.6	Общественное питание	Размещение объектов капитального строительства в целях устройства мест общественного питания (рестораны, кафе, столовые, закусочные, бары)	Не устанавливаются
4.7	Гостиничное обслуживание	Размещение гостиниц.	Гаражи и стоянки автомобилей, хозяйственные постройки, локальные объекты инженерной инфраструктуры
4.9	Служебные гаражи	Размещение постоянных или временных гаражей, стоянок для хранения служебного автотранспорта, используемого в целях осуществления видов деятельности, предусмотренных видами разрешенного использования с кодами 3.0, 4.0, а также для стоянки и хранения транспортных средств общего пользования, в том числе в депо	Не устанавливаются
4.9.1	Объекты дорожного сервиса	Размещение зданий и сооружений дорожного сервиса. Содержание данного вида разрешенного использования включает в себя содержание видов разрешенного использования с кодами 4.9.1.1 - 4.9.1.4	Хозяйственные и складские постройки, стоянки автомобилей, локальные объекты инженерной инфраструктуры
4.9.1.1	Заправка транспортных средств	Размещение автозаправочных станций; размещение магазинов сопутствующей торговли, зданий для организации общественного питания в качестве объектов дорожного сервиса общей площадью не более 200 кв.м.	локальные объекты инженерной инфраструктуры
4.9.1.2	Обеспечение дорожного отдыха	Размещение зданий для предоставления гостиничных услуг в качестве дорожного сервиса (мотелей с количеством мест не более 100), а также размещение магазинов сопутствующей торговли с торговой площадью не более 500 кв.м., зданий для организации общественного питания с количеством посадочных мест не более 100 в каче-	локальные объекты инженерной инфраструктуры

Проект внесения изменений в Правила землепользования и застройки
муниципального образования «Городской округ город Назрань» (ПРОЕКТ)

Основной вид разрешённого использования земельных участков		Наименование основного вида разрешённого использования объектов капитального строительства	Наименование вспомогательного вида разрешённого использования объектов капитального строительства
Код	Наименование		
		стве объектов дорожного сервиса	
4.9.1.3	Автомобильные мойки	Размещение автомобильных моек, а также размещение магазинов сопутствующей торговли	Локальные объекты инженерной инфраструктуры
4.9.1.4	Ремонт автомобилей	Размещение мастерских, предназначенных для ремонта и обслуживания автомобилей, и прочих объектов дорожного сервиса, а также размещение магазинов сопутствующей торговли	Хозяйственные и складские постройки, стоянки автомобилей, локальные объекты инженерной инфраструктуры
6.1	Недропользование	Осуществление геологических изысканий; добыча полезных ископаемых открытым (карьеры, отвалы) и закрытым (шахты, скважины) способами; размещение объектов капитального строительства, в том числе подземных, в целях добычи полезных ископаемых; размещение объектов капитального строительства, необходимых для подготовки сырья к транспортировке и (или) промышленной переработке; размещение объектов капитального строительства, предназначенных для проживания в них сотрудников, осуществляющих обслуживание зданий и сооружений, необходимых для целей недропользования, если добыча полезных ископаемых происходит на межселенной территории	Хозяйственные постройки, административно-бытовые корпуса, гаражи и стоянки автомобилей и специальной техники, объекты для размещения служб охраны и наблюдения, локальные объекты инженерной инфраструктуры
6.2	Тяжелая промышленность	Размещение объектов капитального строительства горно-обогатительной и горно-перерабатывающей, металлургической, машиностроительной промышленности, а также изготовления и ремонта продукции судостроения, авиастроения, вагоностроения, машиностроения, станкостроения, а также другие подобные промышленные предприятия, для эксплуатации которых предусматривается установление охранных или санитарно-защитных зон, за исключением случаев, когда объект промышленности отнесен к иному виду разрешенного использования	Хозяйственные постройки, стоянки автомобилей, объекты для размещения служб охраны и наблюдения, локальные объекты инженерной инфраструктуры, объекты гражданской обороны, столовые для сотрудников предприятий

Проект внесения изменений в Правила землепользования и застройки
муниципального образования «Городской округ город Назрань» (ПРОЕКТ)

Основной вид разрешённого использования земельных участков		Наименование основного вида разрешённого использования объектов капитального строительства	Наименование вспомогательного вида разрешённого использования объектов капитального строительства
Код	Наименование		
6.2.1	Автомобилестроительная промышленность	Размещение объектов капитального строительства, предназначенных для производства транспортных средств и оборудования, производства автомобилей, производства автомобильных кузовов, производства прицепов, полуприцепов и контейнеров, предназначенных для перевозки одним или несколькими видами транспорта, производства частей и принадлежностей автомобилей и их двигателей	Хозяйственные постройки, стоянки автомобилей, объекты для размещения служб охраны и наблюдения, локальные объекты инженерной инфраструктуры, объекты гражданской обороны, столовые для сотрудников предприятий
6.3	Легкая промышленность	Размещение объектов капитального строительства, предназначенных для текстильной, фарфоро-фаянсовой, электронной промышленности	Хозяйственные постройки, стоянки автомобилей, объекты для размещения служб охраны и наблюдения, локальные объекты инженерной инфраструктуры, объекты гражданской обороны, столовые для сотрудников предприятий
6.3.1	Фармацевтическая промышленность	Размещение объектов капитального строительства, предназначенных для фармацевтического производства, в том числе объектов, в отношении которых предусматривается установление охранных или санитарно-защитных зон	Хозяйственные постройки, стоянки автомобилей, объекты для размещения служб охраны и наблюдения, локальные объекты инженерной инфраструктуры, объекты гражданской обороны, столовые для сотрудников предприятий
6.4	Пищевая промышленность	Размещение объектов пищевой промышленности, по переработке сельскохозяйственной продукции способом, приводящим к их переработке в иную продукцию (консервирование, копчение, хлебопечение), в том числе для производства напитков, алкогольных напитков и табачных изделий	Хозяйственные постройки, стоянки автомобилей, объекты для размещения служб охраны и наблюдения, локальные объекты инженерной инфраструктуры, объекты гражданской обороны, столовые для сотрудников предприятий
6.5	Нефтехимическая промышленность	Размещение объектов капитального строительства, предназначенных для переработки углеводородного сырья, изготовления удобрений, полимеров, химической продукции бытового назначения и подобной продукции, а также другие подобные промышленные предприятия с размером санитарно-защитной зоны не более 300 м. от границ объекта	Хозяйственные постройки, стоянки автомобилей, объекты для размещения служб охраны и наблюдения, локальные объекты инженерной инфраструктуры, объекты гражданской обороны, столовые для сотрудников предприятий
6.6	Строительная промышленность	Размещение объектов капитального строительства, предназначенных для производства: строительных материалов (кирпичей, пиломатериалов, цемента, крепежных материалов), бытового и строительного газового и сантехнического оборудования, лифтов и подъемников, столярной продукции, сборных домов или их частей и тому подобной продукции с размером санитарно-защитной зоны не более 300 м.	Хозяйственные постройки, стоянки автомобилей, объекты для размещения служб охраны и наблюдения, локальные объекты инженерной инфраструктуры, объекты гражданской обороны, столовые для сотрудников предприятий

Проект внесения изменений в Правила землепользования и застройки
муниципального образования «Городской округ город Назрань» (ПРОЕКТ)

Основной вид разрешённого использования земельных участков		Наименование основного вида разрешённого использования объектов капитального строительства	Наименование вспомогательного вида разрешённого использования объектов капитального строительства
Код	Наименование		
		от границ объекта	
6.7	Энергетика	Размещение объектов гидроэнергетики, тепловых станций и других электростанций с размером санитарно-защитной зоны не более 300 м. от границ объекта, размещение обслуживающих и вспомогательных для электростанций сооружений (золоотвалов, гидротехнических сооружений); размещение объектов электросетевого хозяйства, за исключением объектов энергетики, размещение которых предусмотрено содержанием вида разрешенного использования с кодом 3.1	Хозяйственные постройки, стоянки автомобилей, объекты для размещения служб охраны и наблюдения, локальные объекты инженерной инфраструктуры, объекты гражданской обороны, столовые для сотрудников предприятий
6.8	Связь	Размещение объектов связи с размером санитарно-защитной зоны не более 300 м. от границ объекта, радиовещания, телевидения, включая воздушные радиорелейные, надземные и подземные кабельные линии связи, линии радиофикации, антенные поля, усилительные пункты на кабельных линиях связи, инфраструктуру спутниковой связи и телерадиовещания, за исключением объектов связи, размещение которых предусмотрено содержанием видов разрешенного использования с кодами 3.1.1, 3.2.3	Хозяйственные постройки, стоянки автомобилей, объекты для размещения служб охраны и наблюдения, локальные объекты инженерной инфраструктуры, объекты гражданской обороны, столовые для сотрудников предприятий

Проект внесения изменений в Правила землепользования и застройки
муниципального образования «Городской округ город Назрань» (ПРОЕКТ)

Основной вид разрешённого использования земельных участков		Наименование основного вида разрешённого использования объектов капитального строительства	Наименование вспомогательного вида разрешённого использования объектов капитального строительства
Код	Наименование		
6.9	Склады	Размещение сооружений, имеющих назначение по временному хранению, распределению и перевалке грузов (за исключением хранения стратегических запасов), не являющихся частями производственных комплексов, на которых был создан груз: промышленные базы, склады, погрузочные терминалы и доки, нефтехранилища и нефтеналивные станции, газовые хранилища и обслуживающие их газоконденсатные и газоперекачивающие станции, элеваторы и продовольственные склады, за исключением железнодорожных перевалочных складов с размером санитарно-защитной зоны не более 300 м. от границ объекта	Хозяйственные постройки, гаражи и стоянки автомобилей и специальной техники, объекты для размещения служб охраны и наблюдения, локальные объекты инженерной инфраструктуры, объекты гражданской обороны, столовые для персонала
6.11	Целлюлозно-бумажная промышленность	Размещение объектов капитального строительства, предназначенных для целлюлозно-бумажного производства, производства целлюлозы, древесной массы, бумаги, картона и изделий из них, издательской и полиграфической деятельности, тиражирования записанных носителей информации	Хозяйственные постройки, стоянки автомобилей, объекты для размещения служб охраны и наблюдения, локальные объекты инженерной инфраструктуры, объекты гражданской обороны, столовые для сотрудников предприятий
7.0	Транспорт	Размещение различного рода путей сообщения и сооружений, используемых для перевозки людей или грузов либо передачи веществ. Содержание данного вида разрешенного использования включает в себя содержание видов разрешенного использования с кодами 7.1 - 7.5	Не устанавливаются
7.2	Автомобильный транспорт	Размещение зданий и сооружений автомобильного транспорта. Содержание данного вида разрешенного использования включает в себя содержание видов разрешенного использования с кодами 7.2.1 - 7.2.3	Не устанавливаются
8.3	Обеспечение внутреннего правопорядка	Размещение объектов капитального строительства, необходимых для подготовки и поддержания в готовности органов внутренних дел, Росгвардии и спасательных служб, в которых существует военизированная служба; размещение объектов гражданской обороны, за исключением объектов гражданской обороны, являющихся частями производственных зданий	Не устанавливаются
		Пожарные части, депо, посты	Не устанавливаются
10.0	Использование лесов	Деятельность по заготовке, первичной обработке и вывозу древесины и недревесных лесных ресурсов, охрана и	Не устанавливаются

Проект внесения изменений в Правила землепользования и застройки
муниципального образования «Городской округ город Назрань» (ПРОЕКТ)

Основной вид разрешённого использования земельных участков		Наименование основного вида разрешённого использования объектов капитального строительства	Наименование вспомогательного вида разрешённого использования объектов капитального строительства
Код	Наименование		
		восстановление лесов и иные цели. Содержание данного вида разрешенного использования включает в себя содержание видов разрешенного использования с кодами 10.1 - 10.4	
10.4	Резервные леса	Деятельность, связанная с охраной лесов	Не устанавливаются
11.0	Водные объекты	Ледники, снежники, ручьи, реки, озера, болота, территориальные моря и другие поверхностные водные объекты	Не устанавливаются
11.2	Специальное пользование водными объектами	Использование земельных участков, примыкающих к водным объектам способами, необходимыми для специального водопользования (забор водных ресурсов из поверхностных водных объектов, сброс сточных вод и (или) дренажных вод, проведение дноуглубительных, взрывных, буровых и других работ, связанных с изменением дна и берегов водных объектов)	Не устанавливаются
11.3	Гидротехнические сооружения	Размещение гидротехнических сооружений, необходимых для эксплуатации водохранилищ (плотин, водосборов, водозаборных, водовыпускных и других гидротехнических сооружений, судопропускных сооружений, рыбозащитных и рыбопропускных сооружений, берегозащитных сооружений)	Не устанавливаются
12.0	Земельные участки (территории) общего пользования	Земельные участки общего пользования. Содержание данного вида разрешенного использования включает в себя содержание видов разрешенного использования с кодами 12.0.1 - 12.0.2	Не устанавливаются
12.0.1	Улично-дорожная сеть	Размещение объектов улично-дорожной сети: автомобильных дорог, трамвайных путей и пешеходных тротуаров в границах населенных пунктов, пешеходных переходов, бульваров, площадей, проездов, велодорожек и объектов велотранспортной и инженерной инфраструктуры; размещение придорожных стоянок (парковок) транспортных средств в границах городских улиц и дорог, за исключением предусмотренных видами разрешенного использования с кодами 2.7.1, 4.9, 7.2.3, а также некапитальных сооружений, предназначенных для охраны транспортных средств	Не устанавливаются
12.0.2	Благоустройство территории	Размещение декоративных, технических, планировочных, конструктивных	Не устанавливаются

Проект внесения изменений в Правила землепользования и застройки
муниципального образования «Городской округ город Назрань» (ПРОЕКТ)

Основной вид разрешённого использования земельных участков		Наименование основного вида разрешённого использования объектов капитального строительства	Наименование вспомогательного вида разрешённого использования объектов капитального строительства
Код	Наименование		
		ных устройств, элементов озеленения, различных видов оборудования и оформления, малых архитектурных форм, некапитальных нестационарных строений и сооружений, информационных щитов и указателей, применяемых как составные части благоустройства территории, общественных туалетов	
12.2	Специальная деятельность	Размещение, хранение, захоронение, утилизация, накопление, обработка, обезвреживание отходов производства и потребления, медицинских отходов, биологических отходов, радиоактивных отходов, веществ, разрушающих озоновый слой, а также размещение объектов размещения отходов, захоронения, хранения, обезвреживания таких отходов (скотомогильников, мусоросжигательных и мусороперерабатывающих заводов, полигонов по захоронению и сортировке бытового мусора и отходов, мест сбора вещей для их вторичной переработки)	Не устанавливаются
12.3	Запас	Отсутствие хозяйственной деятельности	Не устанавливаются

30.2. Перечень условно разрешённых видов использования земельных участков и объектов капитального строительства:

Условно разрешённый вид использования земельных участков		Наименование условно разрешённого вида использования объектов капитального строительства	Наименование вспомогательного вида разрешённого использования объектов капитального строительства
Код	Наименование		
3.7.1	Осуществление религиозных обрядов	Размещение зданий и сооружений, предназначенных для совершения религиозных обрядов и церемоний (в том числе церкви, соборы, храмы, часовни, мечети, молельные дома, синагоги)	Не устанавливаются
9.3	Историко-культурная деятельность	Сохранение и изучение объектов культурного наследия народов Российской Федерации (памятников истории и культуры), в том числе: объектов археологического наследия, достопримечательных мест, мест бытования исторических промыслов, производств и ремесел, исторических поселений, недействующих военных и гражданских захоронений, объектов культурного наследия, хозяйственная деятельность, являющаяся историческим промыслом или ремеслом, а также хозяйственная деятельность, обес-	Не устанавливаются

Условно разрешённый вид использования земельных участков		Наименование условно разрешённого вида использования объектов капитального строительства	Наименование вспомогательного вида разрешённого использования объектов капитального строительства
Код	Наименование		
		печивающая познавательный туризм	

30.3. Для зоны ПЗ предельные (минимальные и (или) максимальные) размеры земельных участков, в соответствии со статьёй 38 Градостроительного кодекса Российской Федерации не подлежат установлению.

Для зоны ПЗ установлены следующие предельные параметры разрешённого строительства, реконструкции объектов капитального строительства в соответствии со статьёй 38 Градостроительного кодекса Российской Федерации, законодательством Республики Ингушетия и местными нормативными актами:

1) минимальные отступы от границ земельных участков в целях определения мест допустимого размещения зданий, строений, сооружений, за пределами которых запрещено строительство зданий, строений, сооружений не подлежат установлению;

2) предельное количество этажей не подлежит установлению;

3) максимальный процент застройки в границах земельного участка: 80 процентов;

4) иные показатели:

максимальная высота ограждения между земельными участками для размещения жилых домов: 2,0 метра;

максимальная высота ограждения между земельными участками и территориями общего пользования (улицами, бульварами, площадями): 2,0 метра при соблюдении условий прозрачности ограждения на высоте выше 1,0 м от поверхности земли.

Указанные размеры и параметры применяются в части, не противоречащей национальным стандартам и сводам правил, в результате применения которых на обязательной основе обеспечивается соблюдение требований федерального закона «Технический регламент о безопасности зданий и сооружений», а также иным техническим регламентам. Отсутствие ограничений по тем или иным конкретным параметрам не влечёт за собой отсутствия необходимости соблюдать указанные национальные стандарты и своды правил.

30.4. Ограничения использования земельных участков и объектов капитального строительства указаны в статье 45 настоящих Правил.

Статья 31. Градостроительный регламент зоны инженерной инфраструктуры (ИС).

31.1. Перечень видов разрешённого использования земельных участков и объектов капитального строительства:

Основной вид разрешённого использования земельных участков		Наименование основного вида разрешённого использования объектов капитального строительства	Наименование вспомогательного вида разрешённого использования объектов капитального строительства
Код	Наименование		

Проект внесения изменений в Правила землепользования и застройки
муниципального образования «Городской округ город Назрань» (ПРОЕКТ)

Основной вид разрешённого использования земельных участков		Наименование основного вида разрешённого использования объектов капитального строительства	Наименование вспомогательного вида разрешённого использования объектов капитального строительства
Код	Наименование		
3.1	Коммунальное обслуживание	Размещение зданий и сооружений в целях обеспечения физических и юридических лиц коммунальными услугами. Содержание данного вида разрешенного использования включает в себя содержание видов разрешенного использования с кодами 3.1.1 - 3.1.2	Хозяйственные постройки, гаражи служебного и специального автотранспорта, объекты для размещения служб охраны и наблюдения
3.1.1	Предоставление коммунальных услуг	Размещение зданий и сооружений, обеспечивающих поставку воды, тепла, электричества, газа, отвод канализационных стоков, очистку и уборку объектов недвижимости (котельных, водозаборов, очистных сооружений, насосных станций, водопроводов, линий электропередач, трансформаторных подстанций, газопроводов, линий связи, телефонных станций, канализаций, стоянок, гаражей и мастерских для обслуживания уборочной и аварийной техники, сооружений, необходимых для сбора и плавки снега)	Хозяйственные постройки, гаражи служебного и специального автотранспорта, объекты для размещения служб охраны и наблюдения
3.1.2	Административные здания для приема физических и юридических лиц в связи с предоставлением коммунальных услуг	Размещение зданий, предназначенных для приема физических и юридических лиц в связи с предоставлением коммунальных услуг	Хозяйственные постройки, гаражи служебного и специального автотранспорта, объекты для размещения служб охраны и наблюдения
3.9.1	Обеспечение деятельности в области гидрометеорологии и смежных с ней областях	Размещение объектов капитального строительства, предназначенных для наблюдений за физическими и химическими процессами, происходящими в окружающей среде, определения ее гидрометеорологических, агрометеорологических и гелиогеофизических характеристик, уровня загрязнения атмосферного воздуха, почв, водных объектов, в том числе по гидробиологическим показателям, и околоземного - космического пространства, зданий и сооружений, используемых в области гидрометеорологии и смежных с ней областях (доплеровские метеорологические радиолокаторы, гидрологические посты и другие)	Хозяйственные постройки, гаражи служебного и специального автотранспорта, техники, локальные объекты инженерной инфраструктуры

Проект внесения изменений в Правила землепользования и застройки
муниципального образования «Городской округ город Назрань» (ПРОЕКТ)

Основной вид разрешённого использования земельных участков		Наименование основного вида разрешённого использования объектов капитального строительства	Наименование вспомогательного вида разрешённого использования объектов капитального строительства
Код	Наименование		
6.7	Энергетика	Размещение объектов гидроэнергетики, тепловых станций и других электростанций, размещение обслуживающих и вспомогательных для электростанций сооружений (золоотвалов, гидротехнических сооружений); размещение объектов электросетевого хозяйства, за исключением объектов энергетики, размещение которых предусмотрено содержанием вида разрешенного использования с кодом 3.1	Хозяйственные постройки, стоянки автомобилей, объекты для размещения служб охраны и наблюдения, локальные объекты инженерной инфраструктуры, объекты гражданской обороны, столовые для сотрудников предприятий
6.8	Связь	Размещение объектов связи, радиовещания, телевидения, включая воздушные радиорелейные, надземные и подземные кабельные линии связи, линии радиофикации, антенные поля, усилительные пункты на кабельных линиях связи, инфраструктуру спутниковой связи и телерадиовещания, за исключением объектов связи, размещение которых предусмотрено содержанием видов разрешенного использования с кодами 3.1.1, 3.2.3	Хозяйственные постройки, стоянки автомобилей, объекты для размещения служб охраны и наблюдения, локальные объекты инженерной инфраструктуры, объекты гражданской обороны, столовые для сотрудников предприятий
6.9.	Склады	Размещение сооружений, имеющих назначение по временному хранению, распределению и перевалке грузов (за исключением хранения стратегических запасов), не являющихся частями производственных комплексов, на которых был создан груз: нефтехранилища и нефтеналивные станции, газовые хранилища и обслуживающие их газоконденсатные и газоперекачивающие станции	Гаражи и стоянки автомобилей и специальной техники, объекты для размещения служб охраны и наблюдения, локальные объекты инженерной инфраструктуры, объекты гражданской обороны
8.3	Обеспечение внутреннего правопорядка	Размещение объектов капитального строительства, необходимых для подготовки и поддержания в готовности органов внутренних дел, Росгвардии и спасательных служб, в которых существует военизированная служба; размещение объектов гражданской обороны, за исключением объектов гражданской обороны, являющихся частями производственных зданий	Не устанавливаются
10.0	Использование лесов	Деятельность по заготовке, первичной обработке и вывозу древесины и недревесных лесных ресурсов, охрана и восстановление лесов и иные цели. Содержание данного вида разрешенного использования включает в себя содержание видов разрешенного использования с кодами 10.1 - 10.4	Не устанавливаются

Проект внесения изменений в Правила землепользования и застройки
муниципального образования «Городской округ город Назрань» (ПРОЕКТ)

Основной вид разрешённого использования земельных участков		Наименование основного вида разрешённого использования объектов капитального строительства	Наименование вспомогательного вида разрешённого использования объектов капитального строительства
Код	Наименование		
10.4	Резервные леса	Деятельность, связанная с охраной лесов	Не устанавливаются
11.2	Специальное пользование водными объектами	Использование земельных участков, примыкающих к водным объектам способами, необходимыми для специального водопользования (забор водных ресурсов из поверхностных водных объектов, сброс сточных вод и (или) дренажных вод, проведение дноуглубительных, взрывных, буровых и других работ, связанных с изменением дна и берегов водных объектов)	Не устанавливаются
11.3	Гидротехнические сооружения	Размещение гидротехнических сооружений, необходимых для эксплуатации водохранилищ (плотин, водосборов, водозаборных, водовыпускных и других гидротехнических сооружений, судопропускных сооружений, рыбозащитных и рыбопропускных сооружений, берегозащитных сооружений)	Не устанавливаются
12.0	Земельные участки (территории) общего пользования	Земельные участки общего пользования. Содержание данного вида разрешенного использования включает в себя содержание видов разрешенного использования с кодами 12.0.1 - 12.0.2	Не устанавливаются
12.0.1	Улично-дорожная сеть	Размещение объектов улично-дорожной сети: автомобильных дорог, трамвайных путей и пешеходных тротуаров в границах населенных пунктов, пешеходных переходов, бульваров, площадей, проездов, велодорожек и объектов велотранспортной и инженерной инфраструктуры; размещение придорожных стоянок (парковок) транспортных средств в границах городских улиц и дорог, за исключением предусмотренных видами разрешенного использования с кодами 2.7.1, 4.9, 7.2.3, а также некапитальных сооружений, предназначенных для охраны транспортных средств	Не устанавливаются
12.0.2	Благоустройство территории	Размещение декоративных, технических, планировочных, конструктивных устройств, элементов озеленения, различных видов оборудования и оформления, малых архитектурных форм, некапитальных нестационарных строений и сооружений, информационных щитов и указателей, применяемых как составные части благоустройства территории, общественных туалетов	Не устанавливаются

31.2. Условно разрешённые виды использования земельных участков и объектов капитального строительства для зоны ИС не устанавливаются.

31.3. Для зоны ИС предельные (минимальные и (или) максимальные) размеры земельных участков и предельные параметры разрешённого строительства, реконструкции объектов капитального строительства в соответствии со статьёй 38 Градостроительного кодекса Российской Федерации не подлежат установлению.

Для определения параметров разрешённого строительства, реконструкции объектов капитального строительства необходимо использовать положения национальных стандартов и сводов правил, в результате применения которых на обязательной основе обеспечивается соблюдение требований федерального закона «Технический регламент о безопасности зданий и сооружений», а также иных технических регламентов.

31.4. Ограничения использования земельных участков и объектов капитального строительства указаны в статье 45 настоящих Правил.

Статья 32. Градостроительный регламент зоны транспортной инфраструктуры (ИТ).

32.1. Перечень видов разрешённого использования земельных участков и объектов капитального строительства:

Основной вид разрешённого использования земельных участков		Наименование основного вида разрешённого использования объектов капитального строительства	Наименование вспомогательного вида разрешённого использования объектов капитального строительства
Код	Наименование		
3.1.1	Предоставление коммунальных услуг	Размещение зданий и сооружений, обеспечивающих поставку воды, тепла, электричества, газа, отвод канализационных стоков, очистку и уборку объектов недвижимости (котельных, водозаборов, очистных сооружений, насосных станций, водопроводов, линий электропередач, трансформаторных подстанций, газопроводов, линий связи, телефонных станций, канализаций, стоянок, гаражей и мастерских для обслуживания уборочной и аварийной техники, сооружений, необходимых для сбора и плавки снега)	Хозяйственные постройки, гаражи служебного и специального автотранспорта, объекты для размещения служб охраны и наблюдения
3.9.1	Обеспечение деятельности в области гидрометеорологии и смежных с ней областях	Размещение объектов капитального строительства, предназначенных для наблюдений за физическими и химическими процессами, происходящими в окружающей среде, определения ее гидрометеорологических, агрометеорологических и гелиогеофизических характеристик, уровня загрязнения атмосферного воздуха, почв, водных объектов, в том числе по гидробиологическим показателям, и околоземного - космического пространства, зданий и сооружений, используемых в области гидрометеорологии и смежных с ней областях (доплеровские метеорологические радиолокаторы, гидрологические посты и другие)	Хозяйственные постройки, гаражи служебного и специального автотранспорта, техники, локальные объекты инженерной инфраструктуры
4.9	Служебные гаражи	Размещение постоянных или временных гаражей, стоянок для хранения служебного автотранспорта, используемого в целях осуществления видов деятельности, предусмотренных видами разрешённого использования с кодами 3.0, 4.0, а также для стоянки и хранения	Не устанавливаются

Проект внесения изменений в Правила землепользования и застройки
муниципального образования «Городской округ город Назрань» (ПРОЕКТ)

Основной вид разрешённого использования земельных участков		Наименование основного вида разрешённого использования объектов капитального строительства	Наименование вспомогательного вида разрешённого использования объектов капитального строительства
Код	Наименование		
		транспортных средств общего пользования, в том числе в депо	
4.9.1	Объекты дорожного сервиса	Размещение зданий и сооружений дорожного сервиса. Содержание данного вида разрешенного использования включает в себя содержание видов разрешенного использования с кодами 4.9.1.1 - 4.9.1.4	Хозяйственные и складские постройки, стоянки автомобилей, локальные объекты инженерной инфраструктуры
4.9.1.1	Заправка транспортных средств	Размещение автозаправочных станций; размещение магазинов сопутствующей торговли, зданий для организации общественного питания в качестве объектов дорожного сервиса общей площадью не более 200 кв.м.	локальные объекты инженерной инфраструктуры
4.9.1.2	Обеспечение дорожного отдыха	Размещение зданий для предоставления гостиничных услуг в качестве дорожного сервиса (мотелей с количеством мест не более 100), а также размещение магазинов сопутствующей торговли с торговой площадью не более 500 кв.м., зданий для организации общественного питания с количеством посадочных мест не более 200 в качестве объектов дорожного сервиса	Стоянки автомобилей, локальные сооружения инженерной инфраструктуры
4.9.1.3	Автомобильные мойки	Размещение автомобильных моек, а также размещение магазинов сопутствующей торговли	Локальные объекты инженерной инфраструктуры
4.9.1.4	Ремонт автомобилей	Размещение мастерских, предназначенных для ремонта и обслуживания автомобилей, и прочих объектов дорожного сервиса, а также размещение магазинов сопутствующей торговли	Хозяйственные и складские постройки, стоянки автомобилей, локальные объекты инженерной инфраструктуры
6.9	Склады	Размещение сооружений, имеющих назначение по временному хранению, распределению и перевалке грузов (за исключением хранения стратегических запасов), не являющихся частями производственных комплексов, на которых был создан груз: промышленные базы, склады, погрузочные терминалы и доки, нефтехранилища и нефтеналивные станции, газовые хранилища и обслуживающие их газоконденсатные и газоперекачивающие станции, элеваторы и продовольственные склады, за исключением железнодорожных перевалочных складов	Хозяйственные постройки, гаражи и стоянки автомобилей и специальной техники, объекты для размещения служб охраны и наблюдения, локальные объекты инженерной инфраструктуры, объекты гражданской обороны, столовые для персонала

Проект внесения изменений в Правила землепользования и застройки
муниципального образования «Городской округ город Назрань» (ПРОЕКТ)

Основной вид разрешённого использования земельных участков		Наименование основного вида разрешённого использования объектов капитального строительства	Наименование вспомогательного вида разрешённого использования объектов капитального строительства
Код	Наименование		
7.0	Транспорт	Размещение различного рода путей сообщения и сооружений, используемых для перевозки людей или грузов либо передачи веществ. Содержание данного вида разрешенного использования включает в себя содержание видов разрешенного использования с кодами 7.1 - 7.5	Не устанавливаются
7.1	Железнодорожный транспорт	Размещение объектов капитального строительства железнодорожного транспорта. Содержание данного вида разрешенного использования включает в себя содержание видов разрешенного использования с кодами 7.1.1 - 7.1.2	Не устанавливаются
7.2	Автомобильный транспорт	Размещение зданий и сооружений автомобильного транспорта. Содержание данного вида разрешенного использования включает в себя содержание видов разрешенного использования с кодами 7.2.1 - 7.2.3	Не устанавливаются
7.2.1	Размещение автомобильных дорог	Размещение автомобильных дорог за пределами населенных пунктов и технически связанных с ними сооружений, придорожных стоянок (парковок) транспортных средств в границах городских улиц и дорог, за исключением предусмотренных видами разрешенного использования с кодами 2.7.1, 4.9, 7.2.3, а также некапитальных сооружений, предназначенных для охраны транспортных средств; размещение объектов, предназначенных для размещения постов органов внутренних дел, ответственных за безопасность дорожного движения	Не устанавливаются
7.2.2	Обслуживание перевозок пассажиров	Размещение зданий и сооружений, предназначенных для обслуживания пассажиров, за исключением объектов капитального строительства, размещение которых предусмотрено содержанием вида разрешенного использования с кодом 7.6	Не устанавливаются
7.2.3	Стоянки транспорта общего пользования	Размещение стоянок транспортных средств, осуществляющих перевозки людей по установленному маршруту	Не устанавливаются

Проект внесения изменений в Правила землепользования и застройки
муниципального образования «Городской округ город Назрань» (ПРОЕКТ)

Основной вид разрешённого использования земельных участков		Наименование основного вида разрешённого использования объектов капитального строительства	Наименование вспомогательного вида разрешённого использования объектов капитального строительства
Код	Наименование		
8.3	Обеспечение внутреннего правопорядка	Размещение объектов капитального строительства, необходимых для подготовки и поддержания в готовности органов внутренних дел, Росгвардии и спасательных служб, в которых существует военизированная служба; размещение объектов гражданской обороны, за исключением объектов гражданской обороны, являющихся частями производственных зданий	Не устанавливаются
		Пожарные части, депо, посты	Не устанавливаются
10.4	Резервные леса	Деятельность, связанная с охраной лесов	Не устанавливаются
11.2	Специальное пользование водными объектами	Использование земельных участков, примыкающих к водным объектам способами, необходимыми для специального водопользования (забор водных ресурсов из поверхностных водных объектов, сброс сточных вод и (или) дренажных вод, проведение дноуглубительных, взрывных, буровых и других работ, связанных с изменением дна и берегов водных объектов)	Не устанавливаются
12.0	Земельные участки (территории) общего пользования	Земельные участки общего пользования. Содержание данного вида разрешенного использования включает в себя содержание видов разрешенного использования с кодами 12.0.1 - 12.0.2	Не устанавливаются
12.0.1	Улично-дорожная сеть	Размещение объектов улично-дорожной сети: автомобильных дорог, трамвайных путей и пешеходных тротуаров в границах населенных пунктов, пешеходных переходов, бульваров, площадей, проездов, велодорожек и объектов велосипедной и инженерной инфраструктуры; размещение придорожных стоянок (парковок) транспортных средств в границах городских улиц и дорог, за исключением предусмотренных видами разрешенного использования с кодами 2.7.1, 4.9, 7.2.3, а также некапитальных сооружений, предназначенных для охраны транспортных средств	Не устанавливаются
12.0.2	Благоустройство территории	Размещение декоративных, технических, планировочных, конструктивных устройств, элементов озеленения, различных видов оборудования и оформления, малых архитектурных форм, некапитальных нестационарных строений и сооружений, информационных щитов и указателей, применяемых как составные части благоустройства территории,	Не устанавливаются

Основной вид разрешённого использования земельных участков		Наименование основного вида разрешённого использования объектов капитального строительства	Наименование вспомогательного вида разрешённого использования объектов капитального строительства
Код	Наименование		
		общественных туалетов	

32.2. Условно разрешённые виды использования земельных участков и объектов капитального строительства для зоны (ИТ) не устанавливаются.

32.3. Для зоны (ИТ) предельные (минимальные и (или) максимальные) размеры земельных участков и предельные параметры разрешённого строительства, реконструкции объектов капитального строительства в соответствии со статьёй 38 Градостроительного кодекса Российской Федерации не подлежат установлению.

Для определения параметров разрешённого строительства, реконструкции объектов капитального строительства необходимо использовать положения национальных стандартов и сводов правил, в результате применения которых на обязательной основе обеспечивается соблюдение требований федерального закона «Технический регламент о безопасности зданий и сооружений», а также иных технических регламентов.

32.4. Ограничения использования земельных участков и объектов капитального строительства указаны в статье 45 настоящих Правил.

Статья 33. Градостроительный регламент зоны сельскохозяйственных угодий и размещения объектов сельскохозяйственного использования (СХ-1).

33.1. Перечень видов разрешённого использования земельных участков и объектов капитального строительства:

Основной вид разрешённого использования земельных участков		Наименование основного вида разрешённого использования объектов капитального строительства	Наименование вспомогательного вида разрешённого использования объектов капитального строительства
Код	Наименование		
1.0	Сельскохозяйственное использование	Ведение сельского хозяйства. Содержание данного вида разрешенного использования включает в себя содержание видов разрешенного использования с кодами 1.1 - 1.20, в том числе размещение зданий и сооружений, используемых для хранения и переработки сельскохозяйственной продукции	Не устанавливаются
1.3	Овощеводство	Осуществление хозяйственной деятельности на сельскохозяйственных угодьях, связанной с производством картофеля, листовых, плодовых, луковичных и бахчевых сельскохозяйственных культур, в том числе с использованием теплиц	Не устанавливаются
1.8	Скотоводство	Осуществление хозяйственной деятельности, в том числе на сельскохозяйственных угодьях, связанной с разведением сельскохозяйственных животных (крупного рогатого скота, овец, коз, лошадей, верблюдов, оленей); сенокошение, выпас сельскохозяйственных животных, производство кормов, размещение зданий, сооружений, используемых для содержания и разведения сельскохозяйственных животных; разведение племенных животных,	Не устанавливаются

**Проект внесения изменений в Правила землепользования и застройки
муниципального образования «Городской округ город Назрань» (ПРОЕКТ)**

Основной вид разрешённого использования земельных участков		Наименование основного вида разрешённого использования объектов капитального строительства	Наименование вспомогательного вида разрешённого использования объектов капитального строительства
Код	Наименование		
		производство и использование племенной продукции (материала)	
1.15	Хранение и переработка сельскохозяйственной продукции	Размещение зданий, сооружений, используемых для производства, хранения, первичной и глубокой переработки сельскохозяйственной продукции	Хозяйственные постройки, гаражи служебного и специального автотранспорта, сельскохозяйственной техники
1.14	Научное обеспечение сельского хозяйства	Осуществление научной и селекционной работы, ведения сельского хозяйства для получения ценных с научной точки зрения образцов растительного и животного мира; размещение коллекций генетических ресурсов растений	Хозяйственные постройки, гаражи служебного автотранспорта, лабораторные корпуса
1.16	Ведение личного подсобного хозяйства на полевых участках	Производство сельскохозяйственной продукции без права возведения объектов капитального строительства	Не устанавливаются
1.17	Питомники	Выращивание и реализация подроста деревьев и кустарников, используемых в сельском хозяйстве, а также иных сельскохозяйственных культур для получения рассады и семян; размещение сооружений, необходимых для указанных видов сельскохозяйственного производства	Не устанавливаются
1.18	Обеспечение сельскохозяйственного производства	Размещение машинно-транспортных и ремонтных станций, ангаров и гаражей для сельскохозяйственной техники, амбаров, водонапорных башен, трансформаторных станций и иного технического оборудования, используемого для ведения сельского хозяйства	топливозаправочные пункты
3.1.1	Предоставление коммунальных услуг	Размещение зданий и сооружений, обеспечивающих поставку воды, тепла, электричества, газа, отвод канализационных стоков, очистку и уборку объектов недвижимости (котельных, водозаборов, очистных сооружений, насосных станций, водопроводов, линий электропередач, трансформаторных подстанций, газопроводов, линий связи, телефонных станций, канализаций, стоянок, гаражей и мастерских для обслуживания уборочной и аварийной техники, сооружений, необходимых для сбора и плавки снега)	Не устанавливаются
3.9.1	Обеспечение деятельности в области гидрометеорологии и смежных с ней областях	Размещение объектов капитального строительства, предназначенных для наблюдений за физическими и химическими процессами, происходящими	Хозяйственные постройки, гаражи служебного и специального автотранспорта, техники, локальные объекты инженерной инфраструктуры

Проект внесения изменений в Правила землепользования и застройки
муниципального образования «Городской округ город Назрань» (ПРОЕКТ)

Основной вид разрешённого использования земельных участков		Наименование основного вида разрешённого использования объектов капитального строительства	Наименование вспомогательного вида разрешённого использования объектов капитального строительства
Код	Наименование		
		в окружающей среде, определения ее гидрометеорологических, агрометеорологических и гелиогеофизических характеристик, уровня загрязнения атмосферного воздуха, почв, водных объектов, в том числе по гидробиологическим показателям, и околоземного - космического пространства, зданий и сооружений, используемых в области гидрометеорологии и смежных с ней областях (доплеровские метеорологические радиолокаторы, гидрологические посты и другие)	
3.10.2	Приюты для животных	Размещение объектов капитального строительства, предназначенных для оказания ветеринарных услуг в стационаре; размещение объектов капитального строительства, предназначенных для содержания, разведения животных, не являющихся сельскохозяйственными, под надзором человека, оказания услуг по содержанию и лечению бездомных животных; размещение объектов капитального строительства, предназначенных для организации гостиниц для животных	Хозяйственные постройки, гаражи служебного и специального автотранспорта, здания и сооружения для хранения трупов умерших животных, локальные объекты инженерной инфраструктуры
4.0	Предпринимательство	Размещение объектов капитального строительства в целях извлечения прибыли на основании торговой, банковской и иной предпринимательской деятельности. Содержание данного вида разрешенного использования включает в себя содержание видов разрешенного использования, предусмотренных кодами 4.3, 4.9.1, 4.9.1.1-4.9.1.4	Не устанавливаются
4.3.	Рынки	Размещение объектов капитального строительства, сооружений, предназначенных для организации временной торговли (ярмарка сельскохозяйственной продукции)	Локальные объекты инженерной инфраструктуры
4.9.1	Объекты дорожного сервиса	Размещение зданий и сооружений дорожного сервиса. Содержание данного вида разрешенного использования включает в себя содержание видов разрешенного использования с кодами 4.9.1.1 - 4.9.1.4	Хозяйственные и складские постройки, стоянки автомобилей, локальные объекты инженерной инфраструктуры
4.9.1.1	Заправка транспортных средств	Размещение автозаправочных станций; размещение магазинов сопутствующей торговли, зданий для организации общественного питания в качестве объектов дорожного сервиса	локальные объекты инженерной инфраструктуры

Проект внесения изменений в Правила землепользования и застройки
муниципального образования «Городской округ город Назрань» (ПРОЕКТ)

Основной вид разрешённого использования земельных участков		Наименование основного вида разрешённого использования объектов капитального строительства	Наименование вспомогательного вида разрешённого использования объектов капитального строительства
Код	Наименование		
		общей площадью не более 200 кв.м.	
4.9.1.2	Обеспечение дорожного отдыха	Размещение зданий для предоставления гостиничных услуг в качестве дорожного сервиса (мотелей с количеством мест не более 100), а также размещение магазинов сопутствующей торговли с торговой площадью не более 500 кв.м., зданий для организации общественного питания с количеством посадочных мест не более 200 в качестве объектов дорожного сервиса	локальные объекты инженерной инфраструктуры
4.9.1.3	Автомобильные мойки	Размещение автомобильных моек, а также размещение магазинов сопутствующей торговли	Локальные объекты инженерной инфраструктуры
4.9.1.4	Ремонт автомобилей	Размещение мастерских, предназначенных для ремонта и обслуживания автомобилей, и прочих объектов дорожного сервиса, а также размещение магазинов сопутствующей торговли	Хозяйственные и складские постройки, стоянки автомобилей, локальные объекты инженерной инфраструктуры
6.7	Энергетика	Размещение объектов гидроэнергетики, тепловых станций и других электростанций, размещение обслуживающих и вспомогательных для электростанций сооружений (золоотвалов, гидротехнических сооружений); размещение объектов электросетевого хозяйства, за исключением объектов энергетики, размещение которых предусмотрено содержанием вида разрешенного использования с кодом 3.1	Не устанавливаются
6.8	Связь	Размещение объектов связи, радиовещания, телевидения, включая воздушные радиорелейные, надземные и подземные кабельные линии связи, линии радиофикации, антенные поля, усилительные пункты на кабельных линиях связи, инфраструктуру спутниковой связи и телерадиовещания, за исключением объектов связи, размещение которых предусмотрено содержанием видов разрешенного использования с кодами 3.1.1, 3.2.3	Хозяйственные постройки, стоянки автомобилей, объекты для размещения служб охраны и наблюдения, локальные объекты инженерной инфраструктуры, объекты гражданской обороны, столовые для сотрудников предприятий
8.3	Обеспечение внутреннего правопорядка	Размещение объектов капитального строительства, необходимых для подготовки и поддержания в готовности органов внутренних дел, Росгвардии и спасательных служб, в которых существует военизированная служба; размещение объектов гражданской обороны, за исключением объектов гражданской обороны, являющихся частями производственных зданий	Не устанавливаются

Проект внесения изменений в Правила землепользования и застройки
муниципального образования «Городской округ город Назрань» (ПРОЕКТ)

Основной вид разрешённого использования земельных участков		Наименование основного вида разрешённого использования объектов капитального строительства	Наименование вспомогательного вида разрешённого использования объектов капитального строительства
Код	Наименование		
		Пожарные части, депо, посты	Не устанавливаются
10.0	Использование лесов	Деятельность по заготовке, первичной обработке и вывозу древесины и недревесных лесных ресурсов, охрана и восстановление лесов и иные цели. Содержание данного вида разрешенного использования включает в себя содержание видов разрешенного использования с кодами 10.1 - 10.4	Не устанавливаются
10.1	Заготовка древесины	Рубка лесных насаждений, выросших в природных условиях, в том числе гражданами для собственных нужд, частичная переработка, хранение и вывоз древесины, создание лесных дорог, размещение сооружений, необходимых для обработки и хранения древесины (лесных складов, лесопилен), охрана и восстановление лесов	хозяйственные постройки, бытовые корпуса, локальные объекты инженерной инфраструктуры
10.4	Резервные леса	Деятельность, связанная с охраной лесов	Не устанавливаются
11.0	Водные объекты	Ледники, снежники, ручьи, реки, озера, болота, территориальные моря и другие поверхностные водные объекты	Не устанавливаются
11.2	Специальное пользование водными объектами	Использование земельных участков, примыкающих к водным объектам способами, необходимыми для специального водопользования (забор водных ресурсов из поверхностных водных объектов, сброс сточных вод и (или) дренажных вод, проведение дноуглубительных, взрывных, буровых и других работ, связанных с изменением дна и берегов водных объектов)	Не устанавливаются
11.3	Гидротехнические сооружения	Размещение гидротехнических сооружений, необходимых для эксплуатации водохранилищ (плотин, водосборов, водозаборных, водовыпускных и других гидротехнических сооружений, судопропускных сооружений, рыбозащитных и рыбопропускных сооружений, берегозащитных сооружений)	Не устанавливаются
12.0	Земельные участки (территории) общего пользования	Земельные участки общего пользования. Содержание данного вида разрешенного использования включает в себя содержание видов разрешенного использования с кодами 12.0.1 - 12.0.2	Не устанавливаются
12.0.1	Улично-дорожная сеть	Размещение объектов улично-дорожной сети: автомобильных дорог, трамвайных путей и пешеходных тро-	Не устанавливаются

Основной вид разрешённого использования земельных участков		Наименование основного вида разрешённого использования объектов капитального строительства	Наименование вспомогательного вида разрешённого использования объектов капитального строительства
Код	Наименование		
		туаров в границах населенных пунктов, пешеходных переходов, бульваров, площадей, проездов, велодорожек и объектов велотранспортной и инженерной инфраструктуры; размещение придорожных стоянок (парковок) транспортных средств в границах городских улиц и дорог, за исключением предусмотренных видами разрешенного использования с кодами 2.7.1, 4.9, 7.2.3, а также некапитальных сооружений, предназначенных для охраны транспортных средств	
12.0.2	Благоустройство территории	Размещение декоративных, технических, планировочных, конструктивных устройств, элементов озеленения, различных видов оборудования и оформления, малых архитектурных форм, некапитальных нестационарных строений и сооружений, информационных щитов и указателей, применяемых как составные части благоустройства территории, общественных туалетов	Не устанавливаются
12.3	Запас	Отсутствие хозяйственной деятельности	Не устанавливаются

33.2. Условно разрешённые виды использования земельных участков и объектов капитального строительства для зоны СХ-1 не устанавливаются.

33.3. Для зоны СХ-1 предельные (минимальные и (или) максимальные) размеры земельных участков и предельные параметры разрешённого строительства, реконструкции объектов капитального строительства в соответствии со статьёй 38 Градостроительного кодекса Российской Федерации не подлежат установлению.

Для определения параметров разрешённого строительства, реконструкции объектов капитального строительства необходимо использовать положения национальных стандартов и сводов правил, в результате применения которых на обязательной основе обеспечивается соблюдение требований федерального закона «Технический регламент о безопасности зданий и сооружений», а также иных технических регламентов.

33.4. Ограничения использования земельных участков и объектов капитального строительства указаны в статье 45 настоящих Правил.

Статья 34. Градостроительный регламент зоны ведения дачного хозяйства и садоводства (СХ-2).

34.1. Перечень видов разрешённого использования земельных участков и объектов капитального строительства:

Основной вид разрешённого использования земельных участков		Наименование основного вида разрешённого использования объектов капитального строительства	Наименование вспомогательного вида разрешённого использования объектов капитального строительства
Код	Наименование		

Проект внесения изменений в Правила землепользования и застройки
муниципального образования «Городской округ город Назрань» (ПРОЕКТ)

Основной вид разрешённого использования земельных участков		Наименование основного вида разрешённого использования объектов капитального строительства	Наименование вспомогательного вида разрешённого использования объектов капитального строительства
Код	Наименование		
2.7	Обслуживание жилой застройки	Размещение объектов капитального строительства, размещение которых предусмотрено видами разрешенного использования с кодами 3.1, 3.2, 3.3, 3.4, 3.4.1, 3.5.1, 3.6, 3.7, 3.10.1, 4.1, 4.3, 4.4, 4.6, 5.1.2, 5.1.3, если их размещение необходимо для обслуживания жилой застройки, а также связано с проживанием граждан, не причиняет вреда окружающей среде и санитарному благополучию, не нарушает права жителей, не требует установления санитарной зоны	
3.1	Коммунальное обслуживание	Размещение зданий и сооружений в целях обеспечения физических и юридических лиц коммунальными услугами. Содержание данного вида разрешенного использования включает в себя содержание видов разрешенного использования с кодами 3.1.1 - 3.1.2	Хозяйственные постройки, гаражи служебного и специального автотранспорта, объекты для размещения служб охраны и наблюдения
3.1.1	Предоставление коммунальных услуг	Размещение зданий и сооружений, обеспечивающих поставку воды, тепла, электричества, газа, отвод канализационных стоков, очистку и уборку объектов недвижимости (котельных, водозаборов, очистных сооружений, насосных станций, водопроводов, линий электропередач, трансформаторных подстанций, газопроводов, линий связи, телефонных станций, канализаций, стоянок, гаражей и мастерских для обслуживания уборочной и аварийной техники, сооружений, необходимых для сбора и плавки снега)	Хозяйственные постройки, гаражи служебного и специального автотранспорта, объекты для размещения служб охраны и наблюдения
3.1.2	Административные здания для приема физических и юридических лиц в связи с предоставлением коммунальных услуг	Размещение зданий, предназначенных для приема физических и юридических лиц в связи с предоставлением коммунальных услуг	Хозяйственные постройки, гаражи служебного и специального автотранспорта, объекты для размещения служб охраны и наблюдения
3.5.1	Дошкольное, начальное и среднее общее образование	Размещение объектов капитального строительства, предназначенных для просвещения, дошкольного, начального и среднего общего образования (детские ясли, детские сады, школы, лицеи, гимназии, художественные, музыкальные школы, образовательные кружки и иные организации, осуществляющие деятельность по воспитанию, образованию и просвещению), в том числе зданий, спортивных сооружений, предназначенных для занятия обучающихся физической культурой и спортом	Хозяйственные постройки, павильоны для отдыха детей и укрытия от осадков, игровые павильоны и сооружения, локальные объекты инженерной инфраструктуры

Проект внесения изменений в Правила землепользования и застройки
муниципального образования «Городской округ город Назрань» (ПРОЕКТ)

Основной вид разрешённого использования земельных участков		Наименование основного вида разрешённого использования объектов капитального строительства	Наименование вспомогательного вида разрешённого использования объектов капитального строительства
Код	Наименование		
4.9.1.1	Заправка транспортных средств	Размещение автозаправочных станций; размещение магазинов сопутствующей торговли, зданий для организации общественного питания в качестве объектов дорожного сервиса общей площадью не более 200 кв.м.	локальные объекты инженерной инфраструктуры
6.7	Энергетика	Размещение объектов гидроэнергетики, тепловых станций и других электростанций, размещение обслуживающих и вспомогательных для электростанций сооружений (золоотвалов, гидротехнических сооружений); размещение объектов электросетевого хозяйства, за исключением объектов энергетики, размещение которых предусмотрено содержанием вида разрешенного использования с кодом 3.1	Не устанавливаются
7.5	Трубопроводный транспорт	Размещение нефтепроводов, водопроводов, газопроводов и иных трубопроводов, а также иных зданий и сооружений, необходимых для эксплуатации названных трубопроводов	Не устанавливаются
8.3	Обеспечение внутреннего правопорядка	Размещение объектов капитального строительства, необходимых для подготовки и поддержания в готовности органов внутренних дел, Росгвардии и спасательных служб, в которых существует военизированная служба; размещение объектов гражданской обороны, за исключением объектов гражданской обороны, являющихся частями производственных зданий	Не устанавливаются
		Пожарные части, депо, посты	Не устанавливаются
10.0	Использование лесов	Деятельность по заготовке, первичной обработке и вывозу древесины и недревесных лесных ресурсов, охрана и восстановление лесов и иные цели. Содержание данного вида разрешенного использования включает в себя содержание видов разрешенного использования с кодами 10.1 - 10.4	Не устанавливаются
10.4	Резервные леса	Деятельность, связанная с охраной лесов	Не устанавливаются
11.2	Специальное пользование водными объектами	Использование земельных участков, примыкающих к водным объектам способами, необходимыми для специального водопользования (забор водных ресурсов из поверхностных водных объектов, сброс сточных вод и (или) дренажных вод, проведение дноуглубительных, взрывных, буровых и других работ, связанных с изменением дна и берегов водных объек-	Не устанавливаются

Проект внесения изменений в Правила землепользования и застройки
муниципального образования «Городской округ город Назрань» (ПРОЕКТ)

Основной вид разрешённого использования земельных участков		Наименование основного вида разрешённого использования объектов капитального строительства	Наименование вспомогательного вида разрешённого использования объектов капитального строительства
Код	Наименование		
		тов)	
11.3	Гидротехнические сооружения	Размещение гидротехнических сооружений, необходимых для эксплуатации водохранилищ (плотин, водосборов, водозаборных, водовыпускных и других гидротехнических сооружений, судопропускных сооружений, рыбозащитных и рыбопропускных сооружений, берегозащитных сооружений)	Не устанавливаются
12.0	Земельные участки (территории) общего пользования	Земельные участки общего пользования. Содержание данного вида разрешенного использования включает в себя содержание видов разрешенного использования с кодами 12.0.1 - 12.0.2	Не устанавливаются
12.0.1	Улично-дорожная сеть	Размещение объектов улично-дорожной сети: автомобильных дорог, трамвайных путей и пешеходных тротуаров в границах населенных пунктов, пешеходных переходов, бульваров, площадей, проездов, велодорожек и объектов велотранспортной и инженерной инфраструктуры; размещение придорожных стоянок (парковок) транспортных средств в границах городских улиц и дорог, за исключением предусмотренных видами разрешенного использования с кодами 2.7.1, 4.9, 7.2.3, а также некапитальных сооружений, предназначенных для охраны транспортных средств	Не устанавливаются
12.0.2	Благоустройство территории	Размещение декоративных, технических, планировочных, конструктивных устройств, элементов озеленения, различных видов оборудования и оформления, малых архитектурных форм, некапитальных нестационарных строений и сооружений, информационных щитов и указателей, применяемых как составные части благоустройства территории, общественных туалетов	Не устанавливаются

Основной вид разрешённого использования земельных участков		Наименование основного вида разрешённого использования объектов капитального строительства	Наименование вспомогательного вида разрешённого использования объектов капитального строительства
Код	Наименование		
12.2	Специальная деятельность	Размещение, хранение, захоронение, утилизация, накопление, обработка, обезвреживание отходов производства и потребления, медицинских отходов, биологических отходов, радиоактивных отходов, веществ, разрушающих озоновый слой, а также размещение объектов размещения отходов, захоронения, хранения, обезвреживания таких отходов (скотомогильников, мусоросжигательных и мусороперерабатывающих заводов, полигонов по захоронению и сортировке бытового мусора и отходов, мест сбора вещей для их вторичной переработки)	Не устанавливаются
12.3	Запас	Отсутствие хозяйственной деятельности	Не устанавливаются
13.1	Ведение огородничества	Осуществление отдыха и (или) выращивания гражданами для собственных нужд сельскохозяйственных культур; размещение хозяйственных построек, не являющихся объектами недвижимости, предназначенных для хранения инвентаря и урожая сельскохозяйственных культур	Не устанавливаются
13.2	Ведение садоводства	Осуществление отдыха и (или) выращивания гражданами для собственных нужд сельскохозяйственных культур; размещение для собственных нужд садового дома, жилого дома, указанного в описании вида разрешенного использования с кодом 2.1, хозяйственных построек и гаражей для собственных нужд	Хозяйственные строения и сооружения, беседки и навесы для отдыха, теплицы, оранжереи, индивидуальные бассейны, бани и сауны, надворные туалеты, летние кухни

34.2. Условно разрешённые виды использования земельных участков и объектов капитального строительства для зоны СХ-2 не устанавливаются.

34.3. Для зоны СХ-2 установлены следующие предельные (минимальные и (или) максимальные) размеры земельных участков и предельные параметры разрешённого строительства, реконструкции объектов капитального строительства в соответствии со статьёй 38 Градостроительного кодекса Российской Федерации, законодательством Республики Ингушетия и местными нормативными актами:

1) максимальная площадь земельного участка 1500 квадратных метров (для земельных участков с кодами видов использования 13.1., 13.2.), для прочих земельных участков не подлежит установлению;

2) минимальная площадь земельного участка 300 квадратных метров (для земельных участков с кодами видов использования 13.1., 13.2.), для прочих земельных участков не подлежит установлению;

3) минимальный размер земельного участка по ширине вдоль красной линии улицы, дороги, проезда: 6 метров;

4) минимальные отступы от границ земельных участков в целях определения мест допустимого размещения зданий, строений, сооружений, за пределами которых запрещено строительство зданий, строений, сооружений: от межи участка, отделяющего его от общего проезда 3 метра, от межи соседнего земельного участка 1 метр (для земельных участков с кодами видов использования 13.1., 13.2., для прочих земельных участков не подлежит установлению);

5) предельное количество этажей: 3;

6) максимальный процент застройки в границах земельного участка: 40 процентов (для земельных участков с кодами видов использования 13.1., 13.2.), для прочих земельных участков: 90 процентов;

7) иные показатели:

максимальная высота ограждений земельных участков с кодами видов использования 13.1., 13.2., 2,0 метра, для прочих земельных участков не подлежит установлению;

максимальная высота ограждений между земельными с кодами видов использования 13.1., 13.2. и территориями общего пользования (улицами, бульварами, площадями): 2,0 метра при соблюдении условий прозрачности ограждения на высоте выше 1,0 м от поверхности земли.

Указанные размеры и параметры применяются в части, не противоречащей национальным стандартам и сводам правил, в результате применения которых на обязательной основе обеспечивается соблюдение требований федерального закона «Технический регламент о безопасности зданий и сооружений», а также иным техническим регламентам. Отсутствие ограничений по тем или иным конкретным параметрам не влечёт за собой отсутствия необходимости соблюдать указанные национальные стандарты и своды правил.

34.4. Ограничения использования земельных участков и объектов капитального строительства указаны в статье 45 настоящих Правил.

Статья 35. Градостроительный регламент зоны парков (Р-1).

35.1. Перечень видов разрешённого использования земельных участков и объектов капитального строительства:

Основной вид разрешённого использования земельных участков		Наименование основного вида разрешённого использования объектов капитального строительства	Наименование вспомогательного вида разрешённого использования объектов капитального строительства
Код	Наименование		
3.1.1	Предоставление коммунальных услуг	Размещение зданий и сооружений, обеспечивающих поставку воды, тепла, электричества, газа, отвод канализационных стоков, очистку и уборку объектов недвижимости (котельных, водозаборов, очистных сооружений, насосных станций, водопроводов, линий электропередач, трансформаторных подстанций, газопроводов, линий связи, телефонных станций, канализаций, стоянок, гаражей и мастерских для обслуживания уборочной и аварийной техники, сооружений, необходимых для сбора и плавки снега)	Объекты для размещения служб охраны и наблюдения
3.6.2	Парки культуры и отдыха	Размещение парков культуры и отдыха	Не устанавливаются
4.6	Общественное питание	Размещение объектов капитального строительства в целях устройства мест общественного питания (рестораны, кафе, столовые, закусочные, бары)	Не устанавливаются
3.9.1	Обеспечение деятельности в области гидрометеорологии и смежных с ней областях	Размещение объектов капитального строительства, предназначенных для наблюдений за физическими и химическими процессами, происходящими в окружающей среде, определения ее гидрометеорологических, агрометеорологических и гелиогеофизических характеристик, уровня загрязнения атмосферного воздуха, почв, водных объектов, в том числе по гидробиологическим показателям, и околоземного - космического пространства, зданий и сооружений, используемых в области	Хозяйственные постройки, гаражи служебного и специального автотранспорта, техники, локальные объекты инженерной инфраструктуры

Проект внесения изменений в Правила землепользования и застройки
муниципального образования «Городской округ город Назрань» (ПРОЕКТ)

Основной вид разрешённого использования земельных участков		Наименование основного вида разрешённого использования объектов капитального строительства	Наименование вспомогательного вида разрешённого использования объектов капитального строительства
Код	Наименование		
		гидрометеорологии и смежных с ней областях (доплеровские метеорологические радиолокаторы, гидрологические посты и другие)	
8.3	Обеспечение внутреннего правопорядка	Размещение объектов капитального строительства, необходимых для подготовки и поддержания в готовности органов внутренних дел, Росгвардии и спасательных служб, в которых существует военизированная служба; размещение объектов гражданской обороны, за исключением объектов гражданской обороны, являющихся частями производственных зданий	Не устанавливаются
10.0	Использование лесов	Деятельность по заготовке, первичной обработке и вывозу древесины и недревесных лесных ресурсов, охрана и восстановление лесов и иные цели. Содержание данного вида разрешенного использования включает в себя содержание видов разрешенного использования с кодами 10.1 - 10.4	Не устанавливаются
10.4	Резервные леса	Деятельность, связанная с охраной лесов	Не устанавливаются
11.0	Водные объекты	Ледники, снежники, ручьи, реки, озера, болота, территориальные моря и другие поверхностные водные объекты	Не устанавливаются
11.3	Гидротехнические сооружения	Размещение гидротехнических сооружений, необходимых для эксплуатации водохранилищ (плотин, водосборов, водозаборных, водовыпускных и других гидротехнических сооружений, судопропускных сооружений, рыбозащитных и рыбопропускных сооружений, берегозащитных сооружений)	Не устанавливаются
12.0	Земельные участки (территории) общего пользования	Земельные участки общего пользования. Содержание данного вида разрешенного использования включает в себя содержание видов разрешенного использования с кодами 12.0.1 - 12.0.2	Не устанавливаются
12.0.1	Улично-дорожная сеть	Размещение объектов улично-дорожной сети: автомобильных дорог, трамвайных путей и пешеходных тротуаров в границах населенных пунктов, пешеходных переходов, бульваров, площадей, проездов, велодорожек и объектов велотранспортной и инженерной инфраструктуры; размещение придорожных стоянок (парковок) транспортных средств в границах городских улиц и дорог, за	Не устанавливаются

Проект внесения изменений в Правила землепользования и застройки
муниципального образования «Городской округ город Назрань» (ПРОЕКТ)

Основной вид разрешённого использования земельных участков		Наименование основного вида разрешённого использования объектов капитального строительства	Наименование вспомогательного вида разрешённого использования объектов капитального строительства
Код	Наименование		
		исключением предусмотренных видами разрешенного использования с кодами 2.7.1, 4.9, 7.2.3, а также некапитальных сооружений, предназначенных для охраны транспортных средств	
12.0.2	Благоустройство территории	Размещение декоративных, технических, планировочных, конструктивных устройств, элементов озеленения, различных видов оборудования и оформления, малых архитектурных форм, некапитальных нестационарных строений и сооружений, информационных щитов и указателей, применяемых как составные части благоустройства территории, общественных туалетов	Не устанавливаются
12.3	Запас	Отсутствие хозяйственной деятельности	Не устанавливаются

35.2. Перечень условно разрешённых видов использования земельных участков и объектов капитального строительства:

Условно разрешённый вид использования земельных участков		Наименование условно разрешённого вида использования объектов капитального строительства	Наименование вспомогательного вида разрешённого использования объектов капитального строительства
Код	Наименование		
3.6.1	Объекты культурно-досуговой деятельности	Размещение зданий, предназначенных для размещения планетариев	Локальные объекты инженерной инфраструктуры
3.6.3	Цирки и зверинцы	Размещение зданий и сооружений для размещения зверинцев, зоопарков и осуществления сопутствующих видов деятельности по содержанию диких животных в неволе	Административно-бытовые корпуса, здания и сооружения для хранения и обработки корма животных, объекты для оказания ветеринарной помощи, общежития для персонала, локальные объекты инженерной инфраструктуры
3.7.1	Осуществление религиозных обрядов	Размещение зданий и сооружений, предназначенных для совершения религиозных обрядов и церемоний (в том числе церкви, соборы, храмы, часовни, мечети, молельные дома, синагоги)	Локальные объекты инженерной инфраструктуры
4.8.1	Развлекательные мероприятия	Размещение зданий и сооружений, предназначенных для организации развлекательных мероприятий, путешествий, для размещения дискотек и танцевальных площадок, ночных клубов, аквапарков, боулинга, аттракционов и т.п., игровых автоматов (кроме игрового оборудования, используемого для проведения азартных игр), игровых площадок	Гаражи и стоянки автомобилей, хозяйственные постройки, локальные объекты инженерной инфраструктуры
4.9	Служебные гаражи	Размещение постоянных или временных гаражей, стоянок для хранения служебного автотранспорта, используемого в целях осуществления видов	Не устанавливаются

Проект внесения изменений в Правила землепользования и застройки
муниципального образования «Городской округ город Назрань» (ПРОЕКТ)

Условно разрешённый вид использования земельных участков		Наименование условно разрешённого вида использования объектов капитального строительства	Наименование вспомогательного вида разрешённого использования объектов капитального строительства
Код	Наименование		
		деятельности, предусмотренных видами разрешенного использования с кодами 3.0, 4.0, а также для стоянки и хранения транспортных средств общего пользования, в том числе в депо	
5.1.3	Площадки для занятий спортом	Размещение площадок для занятия спортом и физкультурой на открытом воздухе (физкультурные площадки, беговые дорожки, поля для спортивной игры)	Локальные объекты инженерной инфраструктуры
5.1.4	Оборудованные площадки для занятий спортом	Размещение сооружений для занятия спортом и физкультурой на открытом воздухе (теннисные корты)	Стоянки автомобилей, локальные объекты инженерной инфраструктуры
5.4	Причалы для маломерных судов	Размещение сооружений, предназначенных для причаливания, хранения и обслуживания яхт, катеров, лодок и других маломерных судов	Хозяйственные постройки, гаражи и стоянки автомобилей, объекты для размещения служб охраны и наблюдения, локальные объекты инженерной инфраструктуры
5.5	Поля для гольфа или конных прогулок	Обустройство мест для игры в гольф, в том числе осуществление необходимых земляных работ и размещения вспомогательных сооружений;	Хозяйственные постройки, гаражи и стоянки автомобилей, объекты для размещения служб охраны и наблюдения, локальные объекты инженерной инфраструктуры
9.3	Историко-культурная деятельность	Сохранение и изучение объектов культурного наследия народов Российской Федерации (памятников истории и культуры), в том числе: объектов археологического наследия, достопримечательных мест, мест бытования исторических промыслов, производств и ремесел, исторических поселений, недействующих военных и гражданских захоронений, объектов культурного наследия, хозяйственная деятельность, являющаяся историческим промыслом или ремеслом, а также хозяйственная деятельность, обеспечивающая познавательный туризм	Не устанавливаются

35.3. Для зоны Р-1 установлены следующие предельные (минимальные и (или) максимальные) размеры земельных участков и предельные параметры разрешённого строительства, реконструкции объектов капитального строительства в соответствии со статьёй 38 Градостроительного кодекса Российской Федерации, законодательством Республики Ингушетия и местными нормативными актами:

1) максимальная площадь земельного участка:

для земельных участков с кодами видов использования 3.6., 3.7., 4.8., 5.4., 11.1. – 2000 квадратных метров;

для земельных участков с кодом видов использования 4.9. – 6000 квадратных метров;

для земельных участков с кодом видов использования 5.0. – 1000 квадратных метров;

для земельных участков с кодом видов использования 5.1. – 3000 квадратных метров;

для земельных участков с кодом видов использования 4.6, 8.3. – 300 квадратных метров;

для прочих земельных участков не подлежит установлению;

2) минимальная площадь земельного участка не подлежит установлению;

3) минимальный размер земельного участка по ширине вдоль красной линии улицы, дороги, проезда: 6 метров;

4) минимальные отступы от границ земельных участков в целях определения мест допустимого размещения зданий, строений, сооружений, за пределами которых запрещено строительство зданий, строений, сооружений не подлежат установлению;

5) предельное количество этажей: 2;

6) максимальный процент застройки в границах земельного участка:

для земельных участков с кодами видов использования 3.1., 3.9.1., 5.0., 8.3., 11.1. – 80 процентов;

для земельных участков с кодами видов использования 3.7, 4.6, 5.4. – 60 процентов;

для земельных участков с кодами видов использования 3.6., 4.8. – 40 процентов;

для земельных участков с кодом видов использования 5.1. – 20 процентов;

для земельных участков с кодом видов использования 5.5. – 5 процентов;

для прочих земельных участков не подлежит установлению;

7) иные показатели:

максимальная высота ограждений земельных участков:

для земельных участков с кодами видов использования 3.1., 3.6., 3.9.1., 4.8., 5.4., 5.5., 8.3., 8.3., 11.1., 11.3. – 2,0 метра при соблюдении условий прозрачности ограждения на высоте выше 1,0 м от поверхности земли;

для прочих земельных участков – 0,6 метра;

максимальная высота зданий, сооружений – 15 метров.

Указанные размеры и параметры применяются в части, не противоречащей национальным стандартам и сводам правил, в результате применения которых на обязательной основе обеспечивается соблюдение требований федерального закона «Технический регламент о безопасности зданий и сооружений», а также иным техническим регламентам. Отсутствие ограничений по тем или иным конкретным параметрам не влечёт за собой отсутствия необходимости соблюдать указанные национальные стандарты и своды правил.

35.4. Ограничения использования земельных участков и объектов капитального строительства указаны в статье 45 настоящих Правил.

Статья 36. Градостроительный регламент зоны скверов, бульваров, городских садов (Р-2)

36.1. Перечень видов разрешённого использования земельных участков и объектов капитального строительства:

Основной вид разрешённого использования земельных участков		Наименование основного вида разрешённого использования объектов капитального строительства	Наименование вспомогательного вида разрешённого использования объектов капитального строительства
Код	Наименование		
3.1.1	Предоставление коммунальных услуг	Размещение зданий и сооружений, обеспечивающих поставку воды, тепла, электричества, газа, отвод канализационных стоков, очистку и уборку объектов недвижимости (котельных, водозаборов, очистных сооружений, насосных станций, водопроводов, линий электропередач, трансформаторных подстанций, газопроводов, линий связи, телефонных станций, канализаций, стоянок, гаражей и мастерских для обслуживания уборочной и аварийной техники, сооружений, необходимых для сбора и плавки снега)	Объекты для размещения служб охраны и наблюдения
3.9.1	Обеспечение деятельности в области гидрометеорологии и смежных с ней областях	Размещение объектов капитального строительства, предназначенных для наблюдений за физическими и химическими процессами, происходящими в окружающей среде, определения ее гидрометеорологических, агрометеорологических параметров	Хозяйственные постройки, гаражи служебного и специального автотранспорта, техники, локальные объекты инженерной инфраструктуры

Проект внесения изменений в Правила землепользования и застройки
муниципального образования «Городской округ город Назрань» (ПРОЕКТ)

Основной вид разрешённого использования земельных участков		Наименование основного вида разрешённого использования объектов капитального строительства	Наименование вспомогательного вида разрешённого использования объектов капитального строительства
Код	Наименование		
		рологических и гелиогеофизических характеристик, уровня загрязнения атмосферного воздуха, почв, водных объектов, в том числе по гидробиологическим показателям, и околоземного - космического пространства, зданий и сооружений, используемых в области гидрометеорологии и смежных с ней областях (доплеровские метеорологические радиолокаторы, гидрологические посты и другие)	
8.3	Обеспечение внутреннего правопорядка	Размещение объектов капитального строительства, необходимых для подготовки и поддержания в готовности органов внутренних дел, Росгвардии и спасательных служб, в которых существует военизированная служба; размещение объектов гражданской обороны, за исключением объектов гражданской обороны, являющихся частями производственных зданий	Не устанавливаются
10.0	Использование лесов	Деятельность по заготовке, первичной обработке и вывозу древесины и недревесных лесных ресурсов, охрана и восстановление лесов и иные цели. Содержание данного вида разрешенного использования включает в себя содержание видов разрешенного использования с кодами 10.1 - 10.4	Не устанавливаются
10.4	Резервные леса	Деятельность, связанная с охраной лесов	Не устанавливаются
11.0	Водные объекты	Ледники, снежники, ручьи, реки, озера, болота, территориальные моря и другие поверхностные водные объекты	Не устанавливаются
11.3	Гидротехнические сооружения	Размещение гидротехнических сооружений, необходимых для эксплуатации водохранилищ (плотин, водосбросов, водозаборных, водовыпускных и других гидротехнических сооружений, судопропускных сооружений, рыбозащитных и рыбопропускных сооружений, берегозащитных сооружений)	Не устанавливаются
12.0	Земельные участки (территории) общего пользования	Объекты улично-дорожной сети Земельные участки общего пользования. Содержание данного вида разрешенного использования включает в себя содержание видов разрешенного использования с кодами 12.0.1 - 12.0.2	Не устанавливаются
12.0.1	Улично-дорожная сеть	Размещение объектов улично-дорожной сети: автомобильных дорог, трамвайных путей и пешеходных тротуаров в границах населенных пунк-	Не устанавливаются

Проект внесения изменений в Правила землепользования и застройки
муниципального образования «Городской округ город Назрань» (ПРОЕКТ)

Основной вид разрешённого использования земельных участков		Наименование основного вида разрешённого использования объектов капитального строительства	Наименование вспомогательного вида разрешённого использования объектов капитального строительства
Код	Наименование		
		тов, пешеходных переходов, бульваров, площадей, проездов, велодорожек и объектов велотранспортной и инженерной инфраструктуры; размещение придорожных стоянок (парковок) транспортных средств в границах городских улиц и дорог, за исключением предусмотренных видами разрешенного использования с кодами 2.7.1, 4.9, 7.2.3, а также некапитальных сооружений, предназначенных для охраны транспортных средств	
12.0.2	Благоустройство территории	Размещение декоративных, технических, планировочных, конструктивных устройств, элементов озеленения, различных видов оборудования и оформления, малых архитектурных форм, некапитальных нестационарных строений и сооружений, информационных щитов и указателей, применяемых как составные части благоустройства территории, общественных туалетов	Не устанавливаются
12.3	Запас	Отсутствие хозяйственной деятельности	Не устанавливаются

52.2. Перечень условно разрешённых видов использования земельных участков и объектов капитального строительства:

Условно разрешённый вид использования земельных участков		Наименование условно разрешённого вида использования объектов капитального строительства	Наименование вспомогательного вида разрешённого использования объектов капитального строительства
Код	Наименование		
3.6.1	Объекты культурно-досуговой деятельности	Размещение зданий, предназначенных для размещения планетариев	Локальные объекты инженерной инфраструктуры
3.6.3	Цирки и зверинцы	Размещение зданий и сооружений для размещения зверинцев, зоопарков и осуществления сопутствующих видов деятельности по содержанию диких животных в неволе	Административно-бытовые корпуса, здания и сооружения для хранения и обработки корма животных, объекты для оказания ветеринарной помощи, общежития для персонала, локальные объекты инженерной инфраструктуры
3.7.1	Осуществление религиозных обрядов	Размещение зданий и сооружений, предназначенных для совершения религиозных обрядов и церемоний (в том числе церкви, соборы, храмы, часовни, мечети, молельные дома, синагоги)	Локальные объекты инженерной инфраструктуры
4.0	Предпринимательство	Размещение объектов капитального строительства в целях извлечения прибыли на основании торговой, банковской и иной предпринимательской деятельности. Содержание данного вида разрешенного использования	

Проект внесения изменений в Правила землепользования и застройки
муниципального образования «Городской округ город Назрань» (ПРОЕКТ)

Условно разрешённый вид использования земельных участков		Наименование условно разрешённого вида использования объектов капитального строительства	Наименование вспомогательного вида разрешённого использования объектов капитального строительства
Код	Наименование		
		включает в себя содержание видов разрешенного использования, предусмотренных кодами 4.8.1, 4.9	
4.8.1	Развлекательные мероприятия	Размещение зданий и сооружений, предназначенных для размещения аттракционов, игровых автоматов (кроме игрового оборудования, используемого для проведения азартных игр), игровых площадок	Гаражи и стоянки автомобилей, хозяйственные постройки, локальные объекты инженерной инфраструктуры
4.9	Служебные гаражи	Размещение постоянных или временных гаражей, стоянок для хранения служебного автотранспорта, используемого в целях осуществления видов деятельности, предусмотренных видами разрешенного использования с кодами 3.0, 4.0, а также для стоянки и хранения транспортных средств общего пользования, в том числе в депо	Не устанавливаются
5.1.3	Площадки для занятий спортом	Размещение площадок для занятия спортом и физкультурой на открытом воздухе (физкультурные площадки, беговые дорожки, поля для спортивной игры)	Локальные объекты инженерной инфраструктуры
5.1.4	Оборудованные площадки для занятий спортом	Размещение сооружений для занятия спортом и физкультурой на открытом воздухе (теннисные корты)	Стоянки автомобилей, локальные объекты инженерной инфраструктуры
9.3	Историко-культурная деятельность	Сохранение и изучение объектов культурного наследия народов Российской Федерации (памятников истории и культуры), в том числе: объектов археологического наследия, достопримечательных мест, мест бытования исторических промыслов, производств и ремесел, исторических поселений, недействующих военных и гражданских захоронений, объектов культурного наследия, хозяйственная деятельность, являющаяся историческим промыслом или ремеслом, а также хозяйственная деятельность, обеспечивающая познавательный туризм	Не устанавливаются

Условно разрешённый вид использования земельных участков		Наименование условно разрешённого вида использования объектов капитального строительства	Наименование вспомогательного вида разрешённого использования объектов капитального строительства
Код	Наименование		
11.1	Общее пользование водными объектами	Использование земельных участков, примыкающих к водным объектам способами, необходимыми для осуществления общего водопользования (водопользования, осуществляемого гражданами для личных нужд, а также забор (изъятие) водных ресурсов для целей питьевого и хозяйственно-бытового водоснабжения, купание, использование маломерных судов, водных мотоциклов и других технических средств, предназначенных для отдыха на водных объектах, водопой, если соответствующие запреты не установлены законодательством)	Не устанавливаются

36.3. Для зоны Р-2 установлены следующие предельные (минимальные и (или) максимальные) размеры земельных участков и предельные параметры разрешённого строительства, реконструкции объектов капитального строительства в соответствии со статьёй 38 Градостроительного кодекса Российской Федерации, законодательством Республики Ингушетия и местными нормативными актами:

1) максимальная площадь земельного участка:

для земельных участков с кодами видов использования 3.6., 3.7., 4.8., 11.1. – 2000 квадратных метров;

для земельных участков с кодом видов использования 4.9. – 1000 квадратных метров;

для земельных участков с кодом видов использования 5.0. – 1000 квадратных метров;

для земельных участков с кодом видов использования 5.1. – 3000 квадратных метров;

для земельных участков с кодом видов использования 8.3. – 300 квадратных метров;

для прочих земельных участков не подлежит установлению;

2) минимальная площадь земельного участка не подлежит установлению;

3) минимальный размер земельного участка по ширине вдоль красной линии улицы, дороги, проезда: 6 метров;

4) минимальные отступы от границ земельных участков в целях определения мест допустимого размещения зданий, строений, сооружений, за пределами которых запрещено строительство зданий, строений, сооружений не подлежат установлению;

5) предельное количество этажей: 2;

6) максимальный процент застройки в границах земельного участка:

для земельных участков с кодами видов использования 3.1., 3.9.1., 5.0., 8.3., 11.1. – 80 процентов;

для земельных участков с кодами видов использования 3.7. – 60 процентов;

для земельных участков с кодами видов использования 3.6., 4.8. – 40 процентов;

для земельных участков с кодом видов использования 5.1. – 20 процентов;

для прочих земельных участков не подлежит установлению;

7) иные показатели:

максимальная высота ограждений земельных участков:

для земельных участков с кодами видов использования 3.1., 3.6., 3.9.1., 4.8., 8.3., 8.3., 11.1., 11.3. – 1,8 метра при соблюдении условий прозрачности ограждения на высоте выше 1,0 м от поверхности земли;

для прочих земельных участков – 0,6 метра;

максимальная высота зданий, сооружений – 15 метров.

Указанные размеры и параметры применяются в части, не противоречащей национальным стандартам и сводам правил, в результате применения которых на обязательной основе обеспечивается соблюдение требований федерального закона «Технический регламент о безопасности зданий и сооружений», а также иным техниче-

ским регламентам. Отсутствие ограничений по тем или иным конкретным параметрам не влечёт за собой отсутствия необходимости соблюдать указанные национальные стандарты и своды правил.

36.4. Ограничения использования земельных участков и объектов капитального строительства указаны в статье 45 настоящих Правил.

Статья 37. Градостроительный регламент зоны физической культуры и спорта (Р-4)

42.1. Перечень видов разрешённого использования земельных участков и объектов капитального строительства:

Основной вид разрешённого использования земельных участков		Наименование основного вида разрешённого использования объектов капитального строительства	Наименование вспомогательного вида разрешённого использования объектов капитального строительства
Код	Наименование		
3.1.1	Предоставление коммунальных услуг	Размещение зданий и сооружений, обеспечивающих поставку воды, тепла, электричества, газа, отвод канализационных стоков, очистку и уборку объектов недвижимости (котельных, водозаборов, очистных сооружений, насосных станций, водопроводов, линий электропередач, трансформаторных подстанций, газопроводов, линий связи, телефонных станций, канализаций, стоянок, гаражей и мастерских для обслуживания уборочной и аварийной техники, сооружений, необходимых для сбора и плавки снега)	Объекты для размещения служб охраны и наблюдения
4.9	Служебные гаражи	Размещение постоянных или временных гаражей, стоянок для хранения служебного автотранспорта, используемого в целях осуществления видов деятельности, предусмотренных видами разрешенного использования с кодами 3.0, 4.0, а также для стоянки и хранения транспортных средств общего пользования, в том числе в депо	Не устанавливаются
5.1.1	Обеспечение спортивно-зрелищных мероприятий	Размещение спортивно-зрелищных зданий и сооружений, имеющих специальные места для зрителей от 500 мест (стадионов, дворцов спорта, ледовых дворцов, ипподромов)	Стоянки автомобилей, локальные объекты инженерной инфраструктуры
5.1.2	Обеспечение занятий спортом в помещениях	Размещение спортивных клубов, спортивных залов, бассейнов, физкультурно-оздоровительных комплексов в зданиях и сооружениях	Стоянки автомобилей, локальные объекты инженерной инфраструктуры
5.1.3	Площадки для занятий спортом	Размещение площадок для занятия спортом и физкультурой на открытом воздухе (физкультурные площадки, беговые дорожки, поля для спортивной игры)	Локальные объекты инженерной инфраструктуры
5.1.4	Оборудованные площадки для занятий спортом	Размещение сооружений для занятия спортом и физкультурой на открытом воздухе (теннисные корты, автодромы, мотодромы, трамплины, спортивные стрельбища)	Гаражи и стоянки автомобилей, локальные объекты инженерной инфраструктуры

Проект внесения изменений в Правила землепользования и застройки
муниципального образования «Городской округ город Назрань» (ПРОЕКТ)

Основной вид разрешённого использования земельных участков		Наименование основного вида разрешённого использования объектов капитального строительства	Наименование вспомогательного вида разрешённого использования объектов капитального строительства
Код	Наименование		
5.1.7	Спортивные базы	Размещение спортивных баз и лагерей, в которых осуществляется спортивная подготовка длительно проживающих в них лиц	Хозяйственные постройки, гаражи и стоянки автомобилей, локальные объекты инженерной инфраструктуры
5.5	Поля для гольфа или конных прогулок	Обустройство мест для игры в гольф или осуществления конных прогулок, в том числе осуществление необходимых земляных работ и размещения вспомогательных сооружений; размещение конноспортивных манежей, не предусматривающих устройство трибун	Хозяйственные постройки, гаражи и стоянки автомобилей, локальные объекты инженерной инфраструктуры
8.3	Обеспечение внутреннего правопорядка	Размещение объектов капитального строительства, необходимых для подготовки и поддержания в готовности органов внутренних дел, Росгвардии и спасательных служб, в которых существует военизированная служба; размещение объектов гражданской обороны, за исключением объектов гражданской обороны, являющихся частями производственных зданий	Не устанавливаются
		Пожарные части, депо, посты	Не устанавливаются
12.0	Земельные участки (территории) общего пользования	Объекты улично-дорожной сети Земельные участки общего пользования. Содержание данного вида разрешенного использования включает в себя содержание видов разрешенного использования с кодами 12.0.1 - 12.0.2	Не устанавливаются
12.0.1	Улично-дорожная сеть	Размещение объектов улично-дорожной сети: автомобильных дорог, трамвайных путей и пешеходных тротуаров в границах населенных пунктов, пешеходных переходов, бульваров, площадей, проездов, велодорожек и объектов велотранспортной и инженерной инфраструктуры; размещение придорожных стоянок (парковок) транспортных средств в границах городских улиц и дорог, за исключением предусмотренных видами разрешенного использования с кодами 2.7.1, 4.9, 7.2.3, а также некапитальных сооружений, предназначенных для охраны транспортных средств	Не устанавливаются
12.0.2	Благоустройство территории	Размещение декоративных, технических, планировочных, конструктивных устройств, элементов озеленения, различных видов оборудования и оформления, малых архитектурных форм, некапитальных нестационарных строений и сооружений, информационных щитов и указателей, применяе-	Не устанавливаются

Основной вид разрешённого использования земельных участков		Наименование основного вида разрешённого использования объектов капитального строительства	Наименование вспомогательного вида разрешённого использования объектов капитального строительства
Код	Наименование		
		мых как составные части благоустройства территории, общественных туалетов	

37.2. Перечень условно разрешённых видов использования земельных участков и объектов капитального строительства:

Условно разрешённый вид использования земельных участков		Наименование условно разрешённого вида использования объектов капитального строительства	Наименование вспомогательного вида разрешённого использования объектов капитального строительства
Код	Наименование		
3.7.1	Осуществление религиозных обрядов	Размещение зданий и сооружений, предназначенных для совершения религиозных обрядов и церемоний (в том числе церкви, соборы, храмы, часовни, мечети, молельные дома, синагоги)	Не устанавливаются
9.3	Историко-культурная деятельность	Сохранение и изучение объектов культурного наследия народов Российской Федерации (памятников истории и культуры), в том числе: объектов археологического наследия, достопримечательных мест, мест бытования исторических промыслов, производств и ремесел, исторических поселений, недействующих военных и гражданских захоронений, объектов культурного наследия, хозяйственная деятельность, являющаяся историческим промыслом или ремеслом, а также хозяйственная деятельность, обеспечивающая познавательный туризм	Не устанавливаются

37.3. Для зоны Р-4 предельные (минимальные и (или) максимальные) размеры земельных участков и предельные параметры разрешённого строительства, реконструкции объектов капитального строительства в соответствии со статьёй 38 Градостроительного кодекса Российской Федерации не подлежат установлению.

Для определения параметров разрешённого строительства, реконструкции объектов капитального строительства необходимо использовать положения национальных стандартов и сводов правил, в результате применения которых на обязательной основе обеспечивается соблюдение требований федерального закона «Технический регламент о безопасности зданий и сооружений», а также иных технических регламентов.

37.4. Ограничения использования земельных участков и объектов капитального строительства указаны в статье 45 настоящих Правил.

Статья 38. Градостроительный регламент зоны размещения объектов захоронения (С-1).

38.1. Перечень видов разрешённого использования земельных участков и объектов капитального строительства:

Основной вид разрешённого использования земельных участков		Наименование основного вида разрешённого использования объектов капитального строительства	Наименование вспомогательного вида разрешённого использования объектов капитального строительства
Код	Наименование		

Проект внесения изменений в Правила землепользования и застройки
муниципального образования «Городской округ город Назрань» (ПРОЕКТ)

Основной вид разрешённого использования земельных участков		Наименование основного вида разрешённого использования объектов капитального строительства	Наименование вспомогательного вида разрешённого использования объектов капитального строительства
Код	Наименование		
3.1.1	Предоставление коммунальных услуг	Размещение зданий и сооружений, обеспечивающих поставку воды, тепла, электричества, газа, отвод канализационных стоков, очистку и уборку объектов недвижимости (котельных, водозаборов, очистных сооружений, насосных станций, водопроводов, линий электропередач, трансформаторных подстанций, газопроводов, линий связи, телефонных станций, канализаций, стоянок, гаражей и мастерских для обслуживания уборочной и аварийной техники, сооружений, необходимых для сбора и плавки снега)	Объекты для размещения служб охраны и наблюдения
3.4.1	Амбулаторно-поликлиническое обслуживание	Пункты оказания первой медицинской помощи	Не устанавливаются
4.6	Общественное питание	Размещение объектов капитального строительства в целях устройства мест общественного питания (залы поминальных обедов)	Не устанавливаются
8.3	Обеспечение внутреннего правопорядка	Размещение объектов капитального строительства, необходимых для подготовки и поддержания в готовности органов внутренних дел, Росгвардии и спасательных служб, в которых существует военизированная служба; размещение объектов гражданской обороны, за исключением объектов гражданской обороны, являющихся частями производственных зданий	Не устанавливаются
10.0	Использование лесов	Деятельность по заготовке, первичной обработке и вывозу древесины и недревесных лесных ресурсов, охрана и восстановление лесов и иные цели. Содержание данного вида разрешенного использования включает в себя содержание видов разрешенного использования с кодами 10.1 - 10.4	Не устанавливаются
10.4	Резервные леса	Деятельность, связанная с охраной лесов	Не устанавливаются
11.0	Водные объекты	Ледники, снежники, ручьи, реки, озера, болота, территориальные моря и другие поверхностные водные объекты	Не устанавливаются
12.0	Земельные участки (территории) общего пользования	Земельные участки общего пользования. Содержание данного вида разрешенного использования включает в себя содержание видов разрешенного использования с кодами 12.0.1 - 12.0.2	Не устанавливаются
12.0.1	Улично-дорожная сеть	Размещение объектов улично-дорожной сети: автомобильных дорог, трамвайных путей и пешеходных тро-	Не устанавливаются

Проект внесения изменений в Правила землепользования и застройки
муниципального образования «Городской округ город Назрань» (ПРОЕКТ)

Основной вид разрешённого использования земельных участков		Наименование основного вида разрешённого использования объектов капитального строительства	Наименование вспомогательного вида разрешённого использования объектов капитального строительства
Код	Наименование		
		туаров в границах населенных пунктов, пешеходных переходов, бульваров, площадей, проездов, велодорожек и объектов велотранспортной и инженерной инфраструктуры; размещение придорожных стоянок (парковок) транспортных средств в границах городских улиц и дорог, за исключением предусмотренных видами разрешенного использования с кодами 2.7.1, 4.9, 7.2.3, а также некапитальных сооружений, предназначенных для охраны транспортных средств	
12.0.2	Благоустройство территории	Размещение декоративных, технических, планировочных, конструктивных устройств, элементов озеленения, различных видов оборудования и оформления, малых архитектурных форм, некапитальных нестационарных строений и сооружений, информационных щитов и указателей, применяемых как составные части благоустройства территории, общественных туалетов	Не устанавливаются
12.1	Ритуальная деятельность	Размещение кладбищ, крематориев и мест захоронения; дома поминальных обрядов; размещение соответствующих культовых сооружений; объекты ритуального обслуживания мест захоронения; осуществление деятельности по производству продукции ритуально-обрядового назначения	Гаражи ритуального автотранспорта
12.3	Запас	Отсутствие хозяйственной деятельности	Не устанавливаются

38.2. Перечень условно разрешённых видов использования земельных участков и объектов капитального строительства:

Условно разрешённый вид использования земельных участков		Наименование условно разрешённого вида использования объектов капитального строительства	Наименование вспомогательного вида разрешённого использования объектов капитального строительства
Код	Наименование		
3.7	Религиозное использование	Размещение зданий и сооружений религиозного использования. Содержание данного вида разрешенного использования включает в себя содержание видов разрешенного использования с кодами 3.7.1 - 3.7.2	Хозяйственные постройки, локальные объекты инженерной инфраструктуры
3.7.1	Осуществление религиозных обрядов	Размещение зданий и сооружений, предназначенных для совершения религиозных обрядов и церемоний (в том числе церкви, соборы, храмы, ча-	Локальные объекты инженерной инфраструктуры

**Проект внесения изменений в Правила землепользования и застройки
муниципального образования «Городской округ город Назрань» (ПРОЕКТ)**

Условно разрешённый вид использования земельных участков		Наименование условно разрешённого вида использования объектов капитального строительства	Наименование вспомогательного вида разрешённого использования объектов капитального строительства
Код	Наименование		
		совни, мечети, молельные дома, синагоги)	
3.7.2	Религиозное управление и образование	Размещение зданий, предназначенных для постоянного местонахождения духовных лиц, паломников и послушников в связи с осуществлением ими религиозной службы, а также для осуществления благотворительной и религиозной образовательной деятельности (монастыри, скиты, дома священнослужителей, воскресные и религиозные школы, семинарии, духовные училища)	Хозяйственные постройки, локальные объекты инженерной инфраструктуры
9.3	Историко-культурная деятельность	Сохранение и изучение объектов культурного наследия народов Российской Федерации (памятников истории и культуры), в том числе: объектов археологического наследия, достопримечательных мест, мест бытования исторических промыслов, производств и ремесел, исторических поселений, недействующих военных и гражданских захоронений, объектов культурного наследия, хозяйственная деятельность, являющаяся историческим промыслом или ремеслом, а также хозяйственная деятельность, обеспечивающая познавательный туризм	Не устанавливаются

38.3. Для зоны С-1 предельные (минимальные и (или) максимальные) размеры земельных участков и предельные параметры разрешённого строительства, реконструкции объектов капитального строительства в соответствии со статьёй 38 Градостроительного кодекса Российской Федерации не подлежат установлению.

Для определения параметров разрешённого строительства, реконструкции объектов капитального строительства необходимо использовать положения национальных стандартов и сводов правил, в результате применения которых на обязательной основе обеспечивается соблюдение требований федерального закона «Технический регламент о безопасности зданий и сооружений», а также иных технических регламентов.

38.4. Ограничения использования земельных участков и объектов капитального строительства указаны в статье 45 настоящих Правил.

Статья 39. Градостроительный регламент зоны режимных объектов (С-3)

39.1. Перечень видов разрешённого использования земельных участков и объектов капитального строительства:

Основной вид разрешённого использования земельных участков		Наименование основного вида разрешённого использования объектов капитального строительства	Наименование вспомогательного вида разрешённого использования объектов капитального строительства
Код	Наименование		
3.1.1	Предоставление коммунальных услуг	Размещение зданий и сооружений, обеспечивающих поставку воды, тепла, электричества, газа, отвод канализационных стоков, очистку и уборку объектов недвижимости (котельных, водозаборов, очистных сооружений,	Объекты для размещения служб охраны и наблюдения

Проект внесения изменений в Правила землепользования и застройки
муниципального образования «Городской округ город Назрань» (ПРОЕКТ)

Основной вид разрешённого использования земельных участков		Наименование основного вида разрешённого использования объектов капитального строительства	Наименование вспомогательного вида разрешённого использования объектов капитального строительства
Код	Наименование		
		насосных станций, водопроводов, линий электропередач, трансформаторных подстанций, газопроводов, линий связи, телефонных станций, канализаций, стоянок, гаражей и мастерских для обслуживания уборочной и аварийной техники, сооружений, необходимых для сбора и плавки снега)	
3.4.2	Стационарное медицинское обслуживание	Размещение объектов капитального строительства, предназначенных для оказания гражданам медицинской помощи в стационарах (больницы, родильные дома, диспансеры, научно-медицинские учреждения и прочие объекты, обеспечивающие оказание услуги по лечению в стационаре); размещение станций скорой помощи; размещение площадок санитарной авиации	Хозяйственные постройки, гаражи служебного и специального транспорта, лаборатории, локальные объекты инженерной инфраструктуры
3.9.1	Обеспечение деятельности в области гидрометеорологии и смежных с ней областях	Размещение объектов капитального строительства, предназначенных для наблюдений за физическими и химическими процессами, происходящими в окружающей среде, определения ее гидрометеорологических, агрометеорологических и гелиогеофизических характеристик, уровня загрязнения атмосферного воздуха, почв, водных объектов, в том числе по гидробиологическим показателям, и околоземного - космического пространства, зданий и сооружений, используемых в области гидрометеорологии и смежных с ней областях (доплеровские метеорологические радиолокаторы, гидрологические посты и другие)	Хозяйственные постройки, гаражи служебного и специального автотранспорта, техники, локальные объекты инженерной инфраструктуры
6.7	Энергетика	Размещение объектов гидроэнергетики, тепловых станций и других электростанций, размещение обслуживающих и вспомогательных для электростанций сооружений (золоотвалов, гидротехнических сооружений); размещение объектов электросетевого хозяйства, за исключением объектов энергетики, размещение которых предусмотрено содержанием вида разрешенного использования с кодом 3.1	Не устанавливаются
8.1	Обеспечение вооруженных сил	Размещение объектов капитального строительства, предназначенных для разработки, испытания, производства ремонта или уничтожения вооружения, техники военного назначения и боеприпасов; обустройство земельных участков в	Не устанавливаются

Проект внесения изменений в Правила землепользования и застройки
муниципального образования «Городской округ город Назрань» (ПРОЕКТ)

Основной вид разрешённого использования земельных участков		Наименование основного вида разрешённого использования объектов капитального строительства	Наименование вспомогательного вида разрешённого использования объектов капитального строительства
Код	Наименование		
		качестве испытательных полигонов, мест уничтожения оружия и захоронения отходов, возникающих в связи с использованием, производством, ремонтом или уничтожением вооружений или боеприпасов; размещение объектов капитального строительства, необходимых для создания и хранения запасов материальных ценностей в государственном и мобилизационном резервах (хранилища, склады и другие объекты); размещение объектов, для обеспечения безопасности которых были созданы закрытые административно-территориальные образования	
8.2	Охрана Государственной границы Российской Федерации	Размещение инженерных сооружений и заграждений, пограничных знаков, коммуникаций и других объектов, необходимых для обеспечения защиты и охраны Государственной границы Российской Федерации, устройство пограничных просек и контрольных полос, размещение зданий для размещения пограничных воинских частей и органов управления ими, а также для размещения пунктов пропуска через Государственную границу Российской Федерации	Не устанавливаются
8.3	Обеспечение внутреннего правопорядка	Размещение объектов капитального строительства, необходимых для подготовки и поддержания в готовности органов внутренних дел, Росгвардии и спасательных служб, в которых существует военизированная служба; размещение объектов гражданской обороны, за исключением объектов гражданской обороны, являющихся частями производственных зданий	Не устанавливаются
8.4	Обеспечение деятельности по исполнению наказаний	Размещение объектов капитального строительства для создания мест лишения свободы (следственные изоляторы, тюрьмы, поселения)	Не устанавливаются
10.0	Использование лесов	Деятельность по заготовке, первичной обработке и вывозу древесины и недревесных лесных ресурсов, охрана и восстановление лесов и иные цели. Содержание данного вида разрешенного использования включает в себя содержание видов разрешенного использования с кодами 10.1 - 10.4	Не устанавливаются
10.4	Резервные леса	Деятельность, связанная с охраной лесов	Не устанавливаются

Проект внесения изменений в Правила землепользования и застройки
муниципального образования «Городской округ город Назрань» (ПРОЕКТ)

Основной вид разрешённого использования земельных участков		Наименование основного вида разрешённого использования объектов капитального строительства	Наименование вспомогательного вида разрешённого использования объектов капитального строительства
Код	Наименование		
11.0	Водные объекты	Ледники, снежники, ручьи, реки, озера, болота, территориальные моря и другие поверхностные водные объекты	Не устанавливаются
11.2	Специальное пользование водными объектами	Использование земельных участков, примыкающих к водным объектам способами, необходимыми для специального водопользования (забор водных ресурсов из поверхностных водных объектов, сброс сточных вод и (или) дренажных вод, проведение дноуглубительных, взрывных, буровых и других работ, связанных с изменением дна и берегов водных объектов)	Не устанавливаются
12.0	Земельные участки (территории) общего пользования	Объекты улично-дорожной сети Земельные участки общего пользования. Содержание данного вида разрешенного использования включает в себя содержание видов разрешенного использования с кодами 12.0.1 - 12.0.2	Не устанавливаются
12.0.1	Улично-дорожная сеть	Размещение объектов улично-дорожной сети: автомобильных дорог, трамвайных путей и пешеходных тротуаров в границах населенных пунктов, пешеходных переходов, бульваров, площадей, проездов, велодорожек и объектов велотранспортной и инженерной инфраструктуры; размещение придорожных стоянок (парковок) транспортных средств в границах городских улиц и дорог, за исключением предусмотренных видами разрешенного использования с кодами 2.7.1, 4.9, 7.2.3, а также некапитальных сооружений, предназначенных для охраны транспортных средств	Не устанавливаются
12.0.2	Благоустройство территории	Размещение декоративных, технических, планировочных, конструктивных устройств, элементов озеленения, различных видов оборудования и оформления, малых архитектурных форм, некапитальных нестационарных строений и сооружений, информационных щитов и указателей, применяемых как составные части благоустройства территории, общественных туалетов	Не устанавливаются
12.3	Запас	Отсутствие хозяйственной деятельности	Не устанавливаются

39.2. Условно разрешённые виды использования земельных участков и объектов капитального строительства для зоны С-3 не устанавливаются.

39.3. Для зоны С-3 предельные (минимальные и (или) максимальные) размеры земельных участков и предельные параметры разрешённого строительства, реконструкции объектов капитального строительства в соответствии со статьёй 38 Градостроительного кодекса Российской Федерации не подлежат установлению.

Для определения параметров разрешённого строительства, реконструкции объектов капитального строительства необходимо использовать положения национальных стандартов и сводов правил, в результате применения которых на обязательной основе обеспечивается соблюдение требований федерального закона «Технический регламент о безопасности зданий и сооружений», а также иных технических регламентов.

39.4. Ограничения использования земельных участков и объектов капитального строительства указаны в статье 45 настоящих Правил.

Статья 40. Градостроительный регламент зоны зелёных насаждений специального назначения (С-4)

40.1. Перечень видов разрешённого использования земельных участков и объектов капитального строительства:

Основной вид разрешённого использования земельных участков		Наименование основного вида разрешённого использования объектов капитального строительства	Наименование вспомогательного вида разрешённого использования объектов капитального строительства
Код	Наименование		
1.17	Питомники	Выращивание и реализация подраста деревьев и кустарников, используемых в сельском хозяйстве, а также иных сельскохозяйственных культур для получения рассады и семян; размещение сооружений, необходимых для указанных видов сельскохозяйственного производства	Хозяйственные постройки, гаражи служебного и специального автотранспорта, локальные объекты инженерной инфраструктуры, объекты для размещения служб охраны и наблюдения
3.9.1	Обеспечение деятельности в области гидрометеорологии и смежных с ней областях	Размещение объектов капитального строительства, предназначенных для наблюдений за физическими и химическими процессами, происходящими в окружающей среде, определения ее гидрометеорологических, агрометеорологических и гелиогеофизических характеристик, уровня загрязнения атмосферного воздуха, почв, водных объектов, в том числе по гидробиологическим показателям, и околоземного - космического пространства, зданий и сооружений, используемых в области гидрометеорологии и смежных с ней областях (доплеровские метеорологические радиолокаторы, гидрологические посты и другие)	Хозяйственные постройки, гаражи служебного и специального автотранспорта, техники, локальные объекты инженерной инфраструктуры
5.4	Причалы для маломерных судов	Размещение сооружений, предназначенных для причаливания, хранения и обслуживания яхт, катеров, лодок и других маломерных судов	Не устанавливаются
7.5	Трубопроводный транспорт	Размещение нефтепроводов, водопроводов, газопроводов и иных трубопроводов, а также иных зданий и сооружений, необходимых для эксплуатации названных трубопроводов	Не устанавливаются

Проект внесения изменений в Правила землепользования и застройки
муниципального образования «Городской округ город Назрань» (ПРОЕКТ)

Основной вид разрешённого использования земельных участков		Наименование основного вида разрешённого использования объектов капитального строительства	Наименование вспомогательного вида разрешённого использования объектов капитального строительства
Код	Наименование		
9.0	Деятельность по особой охране и изучению природы	Сохранение и изучение растительного и животного мира путем создания особо охраняемых природных территорий, в границах которых хозяйственная деятельность, кроме деятельности, связанной с охраной и изучением природы, не допускается (государственные природные заповедники, национальные и природные парки, памятники природы, дендрологические парки, ботанические сады, оранжереи)	Не устанавливаются
9.1	Охрана природных территорий	Сохранение отдельных естественных качеств окружающей природной среды путем ограничения хозяйственной деятельности в данной зоне, в частности: создание и уход за запретными полосами, создание и уход за защитными лесами, в том числе городскими лесами, лесами в лесопарках, и иная хозяйственная деятельность, разрешенная в защитных лесах, соблюдение режима использования природных ресурсов в заказниках, сохранение свойств земель, являющихся особо ценными	Не устанавливаются
10.0	Использование лесов	Деятельность по заготовке, первичной обработке и вывозу древесины и недревесных лесных ресурсов, охрана и восстановление лесов и иные цели. Содержание данного вида разрешенного использования включает в себя содержание видов разрешенного использования с кодами 10.1 - 10.4	Не устанавливаются
10.1	Заготовка древесины	Рубка лесных насаждений, выросших в природных условиях, в том числе гражданами для собственных нужд, частичная переработка, хранение и вывоз древесины, создание лесных дорог, размещение сооружений, необходимых для обработки и хранения древесины (лесных складов, лесопилен), охрана и восстановление лесов	хозяйственные постройки, бытовые корпуса, локальные объекты инженерной инфраструктуры
10.2	Лесные плантации	Выращивание и рубка лесных насаждений, выращенных трудом человека, частичная переработка, хранение и вывоз древесины, создание дорог, размещение сооружений, необходимых для обработки и хранения древесины (лесных складов, лесопилен), охрана лесов	хозяйственные постройки, бытовые корпуса, локальные объекты инженерной инфраструктуры
10.3	Заготовка лесных ресурсов	Заготовка живицы, сбор недревесных	Хозяйственные постройки, бытовые корпуса

Основной вид разрешённого использования земельных участков		Наименование основного вида разрешённого использования объектов капитального строительства	Наименование вспомогательного вида разрешённого использования объектов капитального строительства
Код	Наименование		
	сов	лесных ресурсов, в том числе гражданами для собственных нужд, заготовка пищевых лесных ресурсов и дикорастущих растений, хранение, неглубокая переработка и вывоз добытых лесных ресурсов, размещение временных сооружений, необходимых для хранения и неглубокой переработки лесных ресурсов (сушилки, грибоварни, склады), охрана лесов	са, локальные объекты инженерной инфраструктуры
10.4	Резервные леса	Деятельность, связанная с охраной лесов	Не устанавливаются
11.0	Водные объекты	Ледники, снежники, ручьи, реки, озера, болота, территориальные моря и другие поверхностные водные объекты	Не устанавливаются
11.2	Специальное пользование водными объектами	Использование земельных участков, примыкающих к водным объектам способами, необходимыми для специального водопользования (забор водных ресурсов из поверхностных водных объектов, сброс сточных вод и (или) дренажных вод, проведение дноуглубительных, взрывных, буровых и других работ, связанных с изменением дна и берегов водных объектов)	Не устанавливаются
11.3	Гидротехнические сооружения	Размещение гидротехнических сооружений, необходимых для эксплуатации водохранилищ (плотин, водосбросов, водозаборных, водовыпускных и других гидротехнических сооружений, судопропускных сооружений, рыбозащитных и рыбопропускных сооружений, берегозащитных сооружений)	Не устанавливаются

40.2. Условно разрешённые виды использования земельных участков и объектов капитального строительства для зоны С-4 не устанавливаются.

40.3. Для зоны С-4 предельные (минимальные и (или) максимальные) размеры земельных участков и предельные параметры разрешённого строительства, реконструкции объектов капитального строительства в соответствии со статьёй 38 Градостроительного кодекса Российской Федерации не подлежат установлению.

Для определения параметров разрешённого строительства, реконструкции объектов капитального строительства необходимо использовать положения национальных стандартов и сводов правил, в результате применения которых на обязательной основе обеспечивается соблюдение требований федерального закона «Технический регламент о безопасности зданий и сооружений», а также иных технических регламентов.

40.4. Ограничения использования земельных участков и объектов капитального строительства указаны в статье 45 настоящих Правил.

Статья 41. Градостроительный регламент зоны природных ландшафтов и неудобий (ПЛ)

41.1. Перечень видов разрешённого использования земельных участков и объектов капитального строительства:

Проект внесения изменений в Правила землепользования и застройки
муниципального образования «Городской округ город Назрань» (ПРОЕКТ)

Основной вид разрешённого использования земельных участков		Наименование основного вида разрешённого использования объектов капитального строительства	Наименование вспомогательного вида разрешённого использования объектов капитального строительства
Код	Наименование		
3.1.1	Предоставление коммунальных услуг	Размещение зданий и сооружений, обеспечивающих поставку воды, тепла, электричества, газа, отвод канализационных стоков, очистку и уборку объектов недвижимости (котельных, водозаборов, очистных сооружений, насосных станций, водопроводов, линий электропередач, трансформаторных подстанций, газопроводов, линий связи, телефонных станций, канализаций, стоянок, гаражей и мастерских для обслуживания уборочной и аварийной техники, сооружений, необходимых для сбора и плавки снега)	Объекты для размещения служб охраны и наблюдения
3.9.1	Обеспечение деятельности в области гидрометеорологии и смежных с ней областях	Размещение объектов капитального строительства, предназначенных для наблюдений за физическими и химическими процессами, происходящими в окружающей среде, определения ее гидрометеорологических, агрометеорологических и гелиогеофизических характеристик, уровня загрязнения атмосферного воздуха, почв, водных объектов, в том числе по гидробиологическим показателям, и околоземного - космического пространства, зданий и сооружений, используемых в области гидрометеорологии и смежных с ней областях (доплеровские метеорологические радиолокаторы, гидрологические посты и другие)	Хозяйственные постройки, гаражи служебного и специального автотранспорта, техники, локальные объекты инженерной инфраструктуры
6.7	Энергетика	Размещение объектов гидроэнергетики, тепловых станций и других электростанций, размещение обслуживающих и вспомогательных для электростанций сооружений (зооотвалов, гидротехнических сооружений); размещение объектов электросетевого хозяйства, за исключением объектов энергетики, размещение которых предусмотрено содержанием вида разрешенного использования с кодом 3.1	Не устанавливаются

Проект внесения изменений в Правила землепользования и застройки
муниципального образования «Городской округ город Назрань» (ПРОЕКТ)

Основной вид разрешённого использования земельных участков		Наименование основного вида разрешённого использования объектов капитального строительства	Наименование вспомогательного вида разрешённого использования объектов капитального строительства
Код	Наименование		
9.1	Охрана природных территорий	Сохранение отдельных естественных качеств окружающей природной среды путем ограничения хозяйственной деятельности в данной зоне, в частности: создание и уход за запретными полосами, создание и уход за защитными лесами, в том числе городскими лесами, лесами в лесопарках, и иная хозяйственная деятельность, разрешенная в защитных лесах, соблюдение режима использования природных ресурсов в заказниках, сохранение свойств земель, являющихся особо ценными	Не устанавливаются
10.4	Резервные леса	Деятельность, связанная с охраной лесов	Не устанавливаются
11.0	Водные объекты	Ледники, снежники, ручьи, реки, озера, болота, территориальные моря и другие поверхностные водные объекты	Не устанавливаются
11.2	Специальное пользование водными объектами	Использование земельных участков, примыкающих к водным объектам способами, необходимыми для специального водопользования (забор водных ресурсов из поверхностных водных объектов, сброс сточных вод и (или) дренажных вод, проведение дноуглубительных, взрывных, буровых и других работ, связанных с изменением дна и берегов водных объектов)	Не устанавливаются
11.3	Гидротехнические сооружения	Размещение гидротехнических сооружений, необходимых для эксплуатации водохранилищ (плотин, водосбросов, водозаборных, водовыпускных и других гидротехнических сооружений, судопропускных сооружений, рыбозащитных и рыбопропускных сооружений, берегозащитных сооружений)	Не устанавливаются
12.0	Земельные участки (территории) общего пользования	Земельные участки общего пользования. Содержание данного вида разрешенного использования включает в себя содержание видов разрешенного использования с	Не устанавливаются

Проект внесения изменений в Правила землепользования и застройки
муниципального образования «Городской округ город Назрань» (ПРОЕКТ)

Основной вид разрешённого использования земельных участков		Наименование основного вида разрешённого использования объектов капитального строительства	Наименование вспомогательного вида разрешённого использования объектов капитального строительства
Код	Наименование		
		кодами 12.0.1 - 12.0.2	
12.0.1	Улично-дорожная сеть	Размещение объектов улично-дорожной сети: автомобильных дорог, трамвайных путей и пешеходных тротуаров в границах населенных пунктов, пешеходных переходов, бульваров, площадей, проездов, велодорожек и объектов вело-транспортной и инженерной инфраструктуры; размещение придорожных стоянок (парковок) транспортных средств в границах городских улиц и дорог, за исключением предусмотренных видами разрешенного использования с кодами 2.7.1, 4.9, 7.2.3, а также некапитальных сооружений, предназначенных для охраны транспортных средств	Не устанавливаются
12.0.2	Благоустройство территории	Размещение декоративных, технических, планировочных, конструктивных устройств, элементов озеленения, различных видов оборудования и оформления, малых архитектурных форм, некапитальных нестационарных строений и сооружений, информационных щитов и указателей, применяемых как составные части благоустройства территории, общественных туалетов	Не устанавливаются
12.3	Запас	Отсутствие хозяйственной деятельности	Не устанавливаются

41.2. Условно разрешённые виды использования земельных участков и объектов капитального строительства для зоны (ПЛ) не устанавливаются.

41.3. Для зоны (ПЛ) предельные (минимальные и (или) максимальные) размеры земельных участков и предельные параметры разрешённого строительства, реконструкции объектов капитального строительства в соответствии со статьёй 38 Градостроительного кодекса Российской Федерации не подлежат установлению.

Для определения параметров разрешённого строительства, реконструкции объектов капитального строительства необходимо использовать положения национальных стандартов и сводов правил, в результате применения которых на обязательной основе обеспечивается соблюдение требований федерального закона «Технический регламент о безопасности зданий и сооружений», а также иных технических регламентов.

41.4. Ограничения использования земельных участков и объектов капитального строительства указаны в статье 45 настоящих Правил.

Статья 42. Ограничения на использование земельных участков и объектов капитального строительства.

1. На карте градостроительного зонирования отображаются установленные в соответствии с действующим законодательством зоны с особыми условиями использования территории.

2. Ограничения по условиям охраны объектов культурного наследия действуют в пределах отображённых на карте зон и относятся к параметрам планируемых к созданию, реконструкции объектов капитального строительства, их архитектурному решению, иным характеристикам объектов капитального строительства в случаях, предусмотренных действующим законодательством.

3. Использование земельных участков и иных объектов капитального строительства, которые не являются памятниками истории и культуры, и расположены в пределах зон с особыми условиями, выделенным по условиям охраны объектов культурного наследия, определяется:

- 1) градостроительными регламентами, определёнными статьями 22-40 настоящих Правил применительно к соответствующим территориальным зонам, обозначенным на карте градостроительного зонирования с учетом ограничений, определенных настоящей статьёй;
- 2) ограничениями, установленными в соответствии с действующим законодательством нормативными правовыми актами и проектами охранных зон, перечисленными в части 5 настоящей статьи.

4. Ограничения использования земельных участков и объектов капитального строительства, которые не являются памятниками истории и культуры, и расположены в границах зон охраны объектов культурного наследия, отображенных на карте градостроительного зонирования, определяются действующим законодательством в области охраны памятников истории и культуры.

5. Использование земельных участков и иных объектов недвижимости, расположенных в пределах зон с особыми условиями использования территории, выделенных по экологическим и санитарно-эпидемиологическим условиям использования территорий, обозначенных на карте градостроительного зонирования, определяется:

- а) градостроительными регламентами, определенными статьями 23 – 41 настоящих Правил применительно к соответствующим территориальным зонам, обозначенным на карте границ территориальных зон настоящих Правил с учетом ограничений, определенных настоящей статьёй;
- б) ограничениями, установленными законами, иными нормативными правовыми актами применительно к санитарно-защитным зонам, водоохранным зонам, иным зонам ограничений.

6. Земельные участки и иные объекты недвижимости, которые расположены в пределах зон с особыми условиями использования территорий, чьи характеристики не соответствуют ограничениям, установленным законами, иными нормативными правовыми актами применительно к санитарно-защитным зонам, водоохранным зонам, иным зонам ограничений, являются объектами недвижимости, несоответствующими настоящим Правилам.

7. Ограничения использования земельных участков и иных объектов недвижимости, расположенных в санитарно-защитных зонах, водоохранных зонах установлены нормативными

правовыми актами органов государственной власти Российской Федерации и Республики Ингушетия, органов местного самоуправления города.

8. Для земельных участков и иных объектов недвижимости, расположенных в санитарно-защитных зонах производственных и транспортных предприятий, объектов коммунальной и инженерно-транспортной инфраструктуры, коммунально-складских объектов, очистных сооружений, иных объектов, устанавливаются:

виды запрещенного использования - в соответствии с действующими санитарными нормами;

разрешенные виды использования, которые могут быть разрешены по специальному согласованию с территориальными органами санитарно-эпидемиологического и экологического контроля на основе действующих санитарных норм.

9. Водоохраные зоны выделяются в целях предупреждения и предотвращения микробного и химического загрязнения поверхностных вод, предотвращения загрязнения, засорения, заиления и истощения водных объектов, сохранения среды обитания объектов водного, животного и растительного мира. Для земельных участков и иных объектов недвижимости, расположенных в водоохраных зонах рек, других водных объектов, устанавливаются:

виды запрещенного использования, определяемые в соответствии с Водным кодексом Российской Федерации и иными нормативными актами Российской Федерации;

разрешенные виды использования, которые могут быть разрешены по специальному согласованию с бассейновыми и другими территориальными органами управления, использования и охраны водного фонда уполномоченных государственных органов на основании порядка, определённого соответствующими нормативными актами Российской Федерации.

10. Зоны охраны источников питьевого водоснабжения устанавливаются в целях предупреждения и предотвращения загрязнения водных объектов, служащих источником снабжения водой населённых пунктов. Для земельных участков и иных объектов недвижимости, расположенных в зонах охраны источников питьевого водоснабжения, устанавливаются:

виды запрещенного использования, определяемые в соответствии с нормативными актами Российской Федерации;

разрешенные виды использования, которые могут быть разрешены по специальному согласованию с территориальными органами управления, использования и охраны водного фонда уполномоченных государственных органов на основании порядка, определённого соответствующими нормативными актами Российской Федерации.

11. Обеспечение безопасности при использовании земельных участков и объектов капитального строительства осуществляется в рамках выполнения мероприятий по защите от природных и техногенных опасностей, созданию объектов двойного назначения, мероприятий антитеррористической направленности.

12. Данные мероприятия разрабатываются на основании технических условий уполномоченных государственных и муниципальных органов, выдаваемых в соответствии с действующим законодательством.

Статья 43. Определения отдельных видов использования земельных участков и объектов капитального строительства.

1. Для целей применения настоящих Правил установлены следующие определения некоторых видов использования объектов капитального строительства:

Автосалон – здание, строение, сооружение, помещение или группа помещений, предназначенная для выставки (экспозиции), продажи, предпродажной подготовки и послепродажного технического обслуживания автомобиля, а также проведения вспомогательных операций (мойки, чистки и т.п.), требующих специального технологического оборудования. Автосалоны могут быть размещены в качестве объекта розничной торговли, если в них осуществляется продажа автомобилей с максимальной разрешённой массой не более 3,5 тонн, не производится техническое обслуживание, мойка автомобилей, а также другие операции с автомобилями, требующие специального технологического оборудования, производится хранение, экспозиция продаваемых автомобилей в количестве не более 10 единиц.

Временные (сезонные) павильоны розничной торговли и обслуживания населения – временные сооружения, используемые для торговли, как правило, продовольственными товарами, а также для предоставления мелких бытовых услуг населению – ремонту обуви, одежды и т.п.

Гостевая автостоянка – специально выделенный участок территории, предназначенный для кратковременной стоянки автотранспорта, прибывающего к зданию, сооружению, при котором находится автостоянка. Имеет конструктивное решение, позволяющее осуществлять установку транспорта на твёрдое покрытие. Гостевые автостоянки могут устраиваться в комплексе со зданиями, сооружениями, в том числе могут быть конструктивно взаимосвязаны с ними. Вместимость гостевых автостоянок определяется расчётом на основе региональных и местных нормативов градостроительного проектирования.

Здания и помещения управления – здания и помещения, предназначенные для размещения органов государственного и муниципального управления, суда, прокуратуры и т.п.

Индивидуальный жилой дом (объект индивидуального жилищного строительства) – отдельно стоящий жилой дом с количеством этажей не более чем три, предназначенный для проживания одной семьи. При определении этажности индивидуальных жилых домов в общее количество этажей включаются подвальные, технические и цокольные этажи.

Культовые здания и сооружения – объекты капитального строительства и сооружения любых религиозных групп и религиозных организаций, зарегистрированных в установленном порядке, непосредственно предназначенные для отправления культа и не включающие в себя духовные учебные заведения, монастыри. В указанный вид использования могут включаться помещения для ведения благотворительной и религиозно-воспитательной работы. В качестве вспомогательного к данному виду использования могут устанавливаться жилые дома для проживания священнослужителей и членов их семей, которые могут быть отдельно стоящими (индивидуальными) или пристроенными к культовым зданиям.

Летняя кухня – здание, сооружение, возводимое на земельном участке, занимаемом индивидуальным домовладением, туристической базой, базой отдыха, гостиницей, и используемое для приготовления пищи в тёплый период года, соответственно не имеющее конструктивного утепления и инженерных сетей, обеспечивающих его отопление. Количество этажей летней кухни – не более одного, при этом устройство подвальных, цокольных этажей и

чердаков не допускается. Максимальная площадь помещений летней кухни – не более 40 квадратных метров.

Малоэтажный многоквартирный дом – многоквартирный дом с количеством этажей менее четырёх.

Машино-место – часть земельного участка, здания, сооружения, предназначенная для временной стоянки или постоянного хранения легкового автомобиля, имеющая конструктивное решение, позволяющее устанавливать автомобиль на твёрдое покрытие, нормативный отвод поверхностных вод, а в случаях, предусмотренных действующими нормативами и системы по удалению и очистке загрязнённых стоков. Минимальный размер машино-места для легковых автомобилей установлен 2,5 м. в ширину и 5,5 метра в длину. Количество машино-мест для отдельных видов использования земельных участков принимается в соответствии с градостроительными регламентами, если иное не оговорено в региональных или местных нормативах градостроительного проектирования.

Медицинские кабинеты – помещения, специально оборудованные для оказания медицинских услуг населению и располагаемые за пределами зон, специально предназначенных для размещения учреждений здравоохранения. Номенклатура медицинских услуг и показатели площади, количества посещений в смену, относящиеся к таким объектам, устанавливаются действующими санитарными нормами и региональными, местными нормативами градостроительного проектирования. При этом запрещается в зонах Ж-1, Ж-2, Ж-3, ОД размещать дермато-венерологические, психиатрические, инфекционные и фтизиатрические кабинеты врачебного приёма.

Многоквартирный дом – здание, состоящее из двух и более квартир и помещений общего пользования. Многоквартирный дом может включать в себя следующие нежилые помещения, в т.ч. и пристроенные, размещаемые не выше второго этажа (при условии разделения входов в них и входов в квартиры и помещения общего пользования, через которые осуществляется доступ в квартиры):

объекты розничной торговли (кроме специализированных магазинов москательных-химических и других товаров, эксплуатация которых может вести к загрязнению территории и воздуха жилой застройки; магазинов с наличием в них взрывопожароопасных веществ и материалов; магазинов по продаже синтетических ковровых изделий, автозапчастей, шин и автомобильных масел; специализированных рыбных магазинов; складов при объектах торговли);

офисы;

аптеки;

парикмахерские;

предприятия бытового обслуживания населения (кроме предприятий бытового обслуживания, в которых применяются легковоспламеняющиеся вещества, прачечных, химчисток);

медицинские кабинеты (кроме дермато-венерологических, психиатрических, инфекционных и фтизиатрических кабинетов врачебного приёма, рентгеновских кабинетов, помещений с лечебной или диагностической аппаратурой или установками, являющимися источниками ионизирующего излучения, отделений (кабинетов) магнитно-резонансной томографии).

Объекты розничной торговли – объекты капитального строительства, помещения, группы помещений в объектах капитального строительства, предназначенные для осуществления розничной торговли продовольственными и промышленными товарами в соответствии с действующими нормами.

Палисадник – часть земельного участка, выделенного под индивидуальное жилищное строительство, расположенная между индивидуальным жилым домом и границей земельного участка, отделяющего его от территории улицы. Палисадник предназначается для озеленения земельного участка в целях защиты от шума и вредных выбросов в атмосферу. Необходимость устройства палисадника, а также его глубина (т.е. расстояние от границы земельного участка и улицы до крайней стены индивидуального жилого дома) могут быть установлены градостроительным регламентом.

Площадка для сбора мусора – специально выделенный участок территории, обустроенный для сбора твёрдых отходов потребления с целью последующего их удаления на специально отведённые места утилизации, должна быть обеспечена твёрдым покрытием, нормативным водоотведением и ограждением из непрозрачных конструкций, либо озеленения высотой не ниже верха установленных на данной площадке ёмкостей для сбора твёрдых отходов.

Площадка для торговли «с колёс» - специально выделенный участок территории, имеющий твёрдое покрытие и оборудованный для кратковременной стоянки автомобилей, с которых осуществляется торговля продовольственными товарами непосредственно, либо через прилавки.

Постройки для занятий индивидуальной трудовой деятельностью – строения, сооружения, расположенные в пределах земельного участка, занимаемого индивидуальным домовладением, и используемые для трудовой деятельности лицами, постоянно проживающими на данном участке, за исключением индивидуальной трудовой деятельности, связанной с торговлей, общественным питанием, а также с производством, требующим установления санитарно-защитных зон или санитарных разрывов.

Ремонтные мастерские – здание, строение, сооружение, помещение или группа помещений, предназначенные для ремонта машин, технологического оборудования, станков, бытовой техники с применением специального ремонтного оборудования, складирования ремонтируемых товаров. В ремонтных мастерских не производится ремонт автомобилей.

Среднеэтажный многоквартирный дом – многоквартирный дом с количеством этажей более трёх.

Хозяйственный блок (хозблок) – здание, предназначенное для хранения хозяйственных принадлежностей, иных нужд для содержания индивидуального жилого дома и прилегающего к нему земельного участка и не предназначенное для проживания людей (в т.ч. и временного). Хозяйственный блок должен иметь высоту не более 4 метров от средней планировочной отметки земли до самой высокой точки, площадь не более 40 квадратных метров. В хозяйственном блоке может устраиваться подвальный этаж высотой не более 3,6 метров, либо подполье глубиной не более 2 метров. Хозяйственный блок может размещаться отдельно, либо блокироваться с другими зданиями и сооружениями.

2. Классификация объектов здравоохранения (за исключением указанных в части 1 настоящей статьи) принимается в соответствии с номенклатурой учреждений здравоохранения, утверждаемой уполномоченным органом государственной власти Российской Федерации в области здравоохранения.

Статья 44. Особенности размещения отдельных видов разрешённого использования земельных участков и объектов капитального строительства.

1. В пределах любых территориальных зон в качестве основных видов разрешенного использования земельных участков могут располагаться:

земельные участки для размещения объектов инженерной инфраструктуры (электростанции, подстанции, трансформаторы, водопроводные и канализационные насосные станции, водозаборы, артезианские скважины, водонапорные сооружения, колодцы, котельные, теплостанции, локальные сооружения инженерного обеспечения, газораспределительные станции, газораспределительные пункты, шкафы, телефонные станции, сооружения связи, телевидения и т.п. объекты);

земельные участки для размещения объектов пожарной охраны (гидрантов, резервуаров, противопожарных водоемов);

земельные участки для размещения площадок для сбора мусора;

земельные участки для размещения элементов благоустройства и вертикальной планировки (открытых лестниц, подпорных стенок, декоративных пешеходных мостиков и т.п. малых архитектурных форм);

земельные участки для размещения объектов гражданской обороны;

земельные участки для размещения общественных туалетов;

земельные участки для декоративного и защитного озеленения;

земельные участки для размещения памятников, монументов, мемориалов;

земельные участки улиц, проспектов, площадей, шоссе, аллей, бульваров, набережных, застав, переулков, проездов, тупиков;

земельные участки для размещения рекламных конструкций (кроме территориальных зон ОС, Р-1, Р-2, Р-4, С-1, С-3).

земельные участки улиц, проспектов, площадей, шоссе, аллей, бульваров, застав, переулков, проездов, тупиков; земельные участки земель резерва; земельные участки, занятые водными объектами, изъятыми из оборота или ограниченными в обороте в соответствии с законодательством Российской Федерации; земельные участки под полосами отвода водоемов, каналов и коллекторов, набережные.

2. В пределах любых территориальных зон в качестве основных видов разрешенного использования объектов капитального строительства могут располагаться:

объекты инженерной инфраструктуры (электростанции, подстанции, трансформаторы, водопроводные и канализационные насосные станции, водозаборы, артезианские скважины, водонапорные сооружения, колодцы, котельные, теплостанции, локальные сооружения инженерного обеспечения, газораспределительные станции, газораспределительные пункты, шкафы, телефонные станции, сооружения связи, телевидения и т.п. объекты);

объекты гражданской обороны;

общественные туалеты.

3. В пределах любых территориальных зон в качестве вспомогательных видов разрешенного использования земельных участков могут располагаться:

размещение наземных открытых автостоянок при зданиях, в том числе и гостевых автостоянок (с учётом положений статьи 46 настоящих Правил);

размещение объектов пожарной охраны (кроме пожарных депо);

размещение площадок для сбора мусора;

размещение элементов благоустройства и вертикальной планировки (открытых лестниц, подпорных стенок, декоративных пешеходных мостиков и т.п. малых архитектурных форм).

4. В пределах любых территориальных зон в качестве вспомогательных видов разрешенного использования объектов капитального строительства могут располагаться:

объекты пожарной охраны (кроме пожарных депо);

элементы благоустройства и вертикальной планировки (открытые лестницы, подпорные стенки, декоративные пешеходные мостики и т.п. малые архитектурные формы).

5. Любые вспомогательные виды разрешенного использования объектов капитального строительства не могут по своим характеристикам (строительному объёму, общей площади) превышать суммарное значение аналогичных показателей основных (условных) видов разрешенного использования объектов капитального строительства, при которых установлены данные вспомогательные виды разрешенного использования.

Статья 45. Многофункциональный объект капитального строительства.

1. Многофункциональный объект капитального строительства (далее – многофункциональный объект) – объект капитального строительства, включающий в себя два и (или) более видов разрешенного использования (кроме вспомогательных видов использования).

2. Если один из видов разрешенного использования, входящий в многофункциональный объект, отнесён градостроительным регламентом к условно разрешённым видам, то для его размещения в составе многофункционального объекта необходимо получение разрешения на условно разрешённый вид использования и проведение публичных слушаний в соответствии с процедурой, установленной статьёй 8 настоящих Правил.

3. Если виды разрешенного использования объектов капитального строительства, входящих в состав многофункционального объекта, допустимы при различных видах разрешенного использования земельных участков, то размещение многофункционального объекта является соответствующим градостроительному регламенту только в том случае, если для земельного участка в установленном порядке внесены соответствующие сведения о видах разрешенного использования земельных участков в Единый государственный реестр недвижимости.

4. Многоквартирный жилой дом с размещёнными в нём помещениями нежилого назначения не является многофункциональным объектом.

Глава 7. Положение о регулировании отдельных вопросов землепользования и застройки и о внесении изменений в Правила.

Статья 46. Порядок устройства ограждений земельных участков.

1. Настоящая статья регулирует вопросы устройства ограждений земельных участков, как выделенных в процессе градостроительной подготовки территорий, так и ранее сформированных.

2. Ограждения, проходящие по общей меже двух земельных участков, устраиваются на основании взаимной договорённости между правообладателями таких участков, которая может быть оформлена договором в соответствии с требованиями гражданского законодательства. При этом независимо от форм договорённости необходимо соблюдать условия, изложенные в части 10 настоящей статьи.

3. Ограждения земельных участков, отделяющие их от территорий общего пользования, устраиваются на основании эскиза ограждения, который должен соответствовать требованиям части 4 настоящей статьи и подлежит обязательному согласованию с органом архитектуры и градостроительства в соответствии с требованиями частей 5-8 настоящей статьи.

4. Эскиз ограждения, отделяющего земельный участок от территории общего пользования, должен включать в себя следующие материалы:

- 1) схему установки ограждения на участке (ситуационный план), на который наносятся границы земельного участка, место расположения строений на участке, граница территорий общего пользования;
- 2) графическое изображение фасада ограждения, выполненное в масштабе 1:200 (в одном сантиметре два метра), фрагменты в масштабе 1:50 (в одном сантиметре пятьдесят сантиметров);
- 3) графическое изображение цветового решения ограждения;
- 4) отдельные конструктивные узлы, элементы.

5. Для согласования эскиза ограждения лицо, являющееся правообладателем земельного участка, подаёт в орган архитектуры и градостроительства города заявление с просьбой рассмотреть данный эскиз.

6. Орган архитектуры и градостроительства имеет право в течение трёх дней отклонить представленные для согласования материалы в случае, если они недостаточно полно отражают конструктивные и архитектурные решения ограждения.

7. Заявление подлежит обязательной регистрации в день приёма, о чём заявителю выдаётся расписка. Орган архитектуры и градостроительства в течение десяти дней рассматривает эскиз ограждения, после чего выдаёт своё заключение о соответствии, либо несоответствии его эскиза требованиям части 10 настоящей статьи.

8. Согласование эскиза ограждения органом архитектуры и градостроительства осуществляется без взимания платы.

9. Устройство ограждений земельных участков многоквартирных домов не допускается.

10. Любые ограждения земельных участков должны соответствовать следующим условиям:

- 1) ограждение должно быть конструктивно надёжным;

2) ограждения, отделяющие земельный участок от территорий общего пользования, должны быть эстетически привлекательными.

Статья 47. Действие Правил по отношению к генеральному плану города.

После введения в действие настоящих Правил генеральный план действует в части, не противоречащей настоящим Правилам.

Статья 48. Действия Правил по отношению к правам, возникшим до их введения.

1. Принятые до введения в действие настоящих Правил нормативные правовые акты муниципального образования город Назрань по вопросам землепользования и застройки применяются в части, не противоречащей настоящим Правилам, за исключением случаев, указанных в части 2 и 3 настоящей статьи.

2. Виды разрешённого использования земельных участков, установленные нормативными актами органов местного самоуправления, и действующие на момент вступления в силу настоящих Правил, являются действительными наравне с установленными в главе 5 настоящих Правил для получения градостроительных планов земельных участков, подготовки проектной документации (в случаях, определённых действующим законодательством), получения разрешения на строительство и ввод объекта в эксплуатацию.

3. Требования к параметрам использования объектов капитального строительства и земельных участков, установленные в градостроительных планах и архитектурно-планировочных заданиях, утверждённых до вступления в силу настоящих Правил, являются действительными.

4. Требования к функциональному назначению территорий, параметрам объектов капитального строительства, земельных участков, установленные в проектах планировки и (или) межевания территорий, разработанных в соответствии с заданиями уполномоченного органа в области градостроительной деятельности, выданными до утверждения настоящих Правил являются действительными в том случае, если по указанным проектам в срок до 31 декабря 2011г. получены положительные заключения органа архитектуры и градостроительства в соответствии с ч. 4 ст. 46 Градостроительного кодекса Российской Федерации.

5. Объекты капитального строительства, существовавшие на законных основаниях до вступления в силу настоящих Правил, или до вступления в силу изменений в настоящие Правила являются несоответствующими настоящим Правилам в случаях, когда эти объекты:

- 1) имеют вид, виды использования, которые не предусмотрены как разрешенные для соответствующих территориальных зон, указанных в статье 11 настоящих Правил;
- 2) имеют вид, виды использования, которые поименованы как разрешенные для соответствующих территориальных зон, но расположены в зонах с особыми условиями использования территорий, указанными в статье 12 настоящих Правил;
- 3) имеют параметры, не соответствующие предельным параметрам, установленным применительно к соответствующим зонам.

6. Правовым актом Главы администрации города может быть придан статус несоответствия градостроительным регламентам производственных и иных объектов, чьи санитарно-защитные зоны распространяются за пределы территориальной зоны расположения этих объектов и (или) функционирование которых наносит несоразмерный ущерб владельцам соседних объектов недвижимости, то есть значительно снижается стоимость этих объектов.

Статья 49. Внесение изменений в Правила.

Внесение изменений в настоящие Правила производится в соответствии с порядком, установленным статьёй 33 Градостроительного кодекса Российской Федерации.

Статья 50. Ответственность за нарушение Правил.

За нарушение настоящих Правил физические и юридические лица, а также должностные лица несут ответственность в соответствии с действующим законодательством Российской Федерации и Республики Ингушетия.

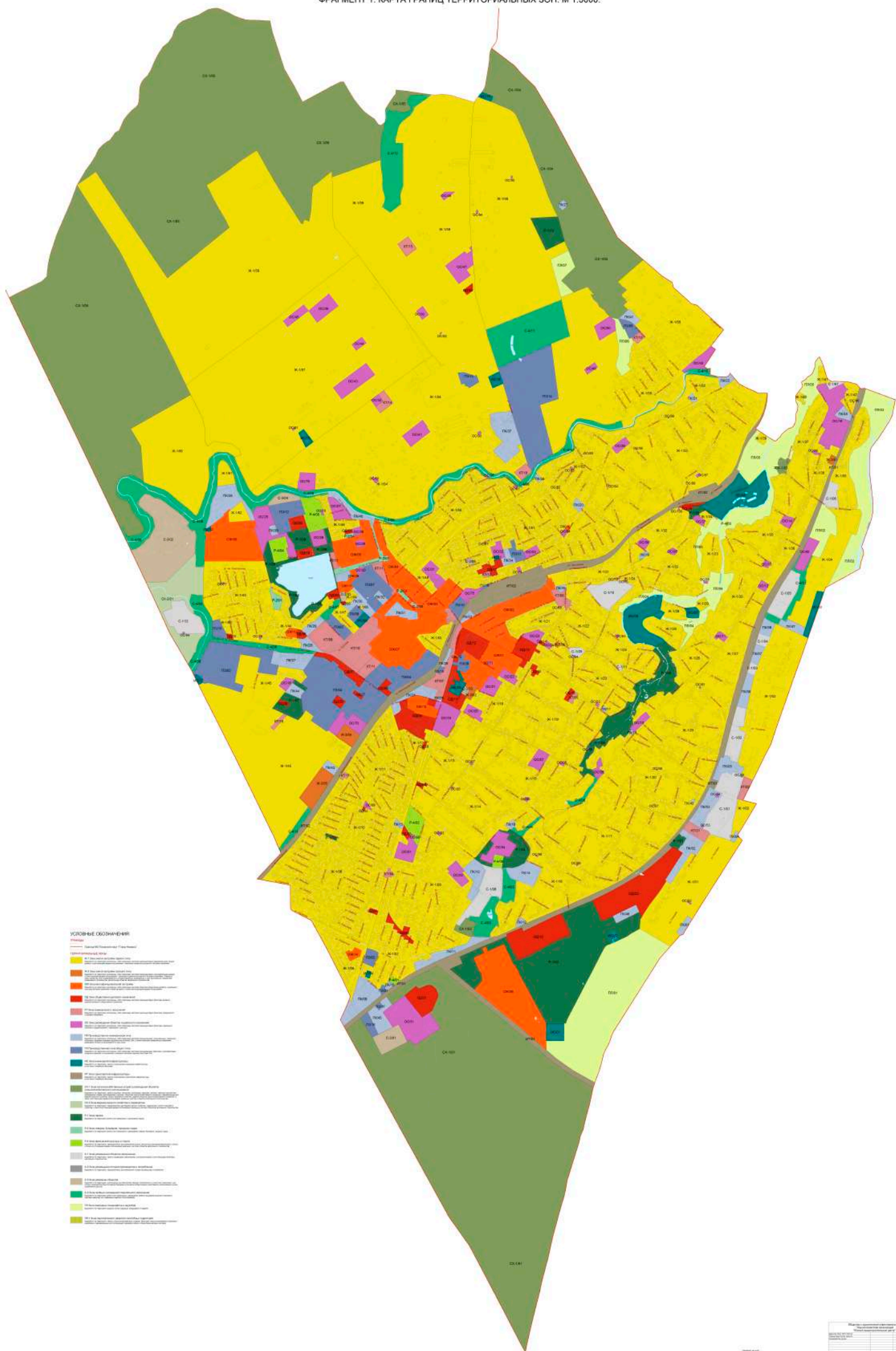

УСЛОВНЫЕ ОБОЗНАЧЕНИЯ

	Границы территории муниципального образования
	Границы территории городского округа
	Территория, предназначенная для размещения объектов жилищного назначения, за исключением объектов жилищного назначения в составе объектов размещения объектов жилищного назначения
	Территория, предназначенная для размещения объектов размещения объектов жилищного назначения
	Территория, предназначенная для размещения объектов размещения объектов жилищного назначения
	Территория, предназначенная для размещения объектов размещения объектов жилищного назначения
	Территория, предназначенная для размещения объектов размещения объектов жилищного назначения
	Территория, предназначенная для размещения объектов размещения объектов жилищного назначения
	Территория, предназначенная для размещения объектов размещения объектов жилищного назначения

ПРИЛОЖЕНИЕ 1. КАРТА ГРАДОСТРОИТЕЛЬНОГО ЗОНИРОВАНИЯ ГОРОДСКОГО ОКРУГА "ГОРОД НАЗРАНЬ". М 1:50000.

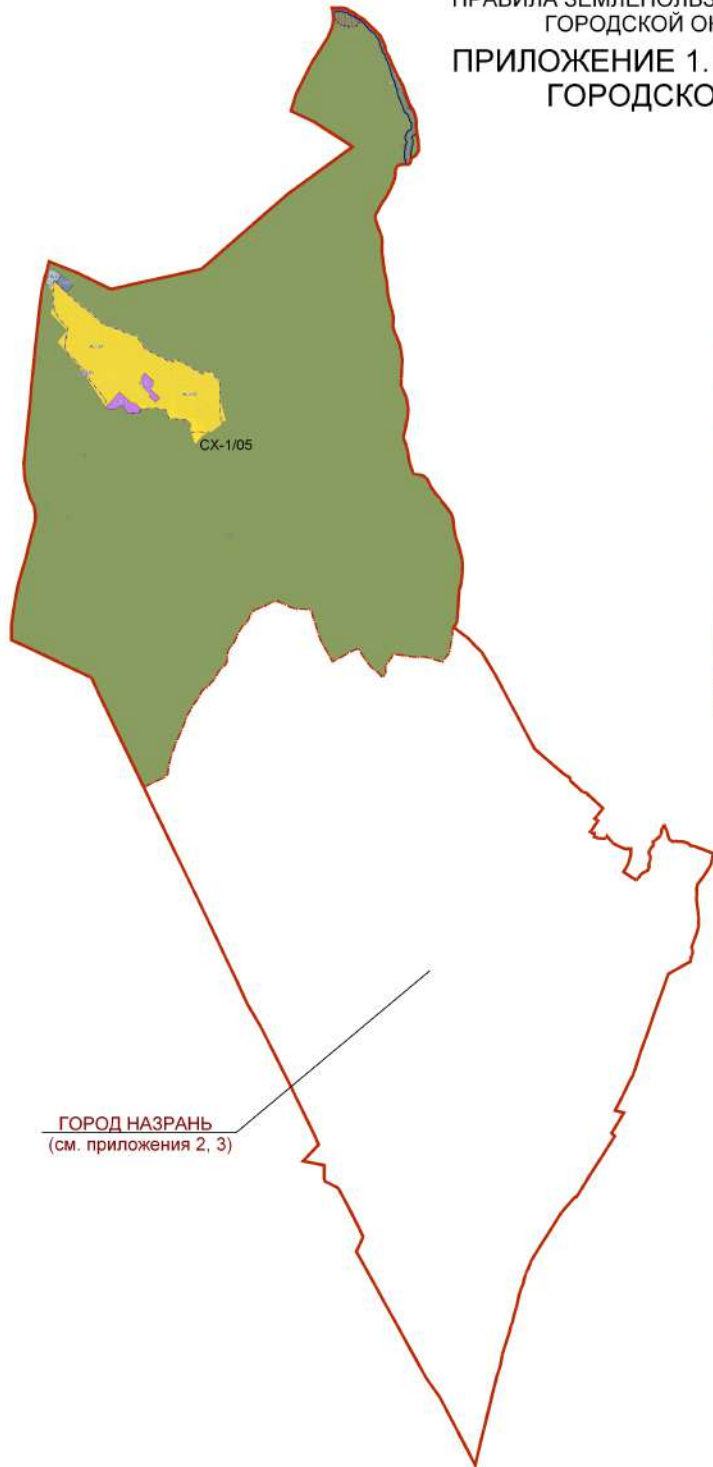

УСЛОВНЫЕ ОБОЗНАЧЕНИЯ:

ГРАНИЦЫ:

— Граница МО Городской округ "Город Назрань"

ТЕРРИТОРИАЛЬНЫЕ ЗОНЫ:

■ СХ-1 Зона сельскохозяйственных угодий и размещения объектов сельскохозяйственного использования
Выделяется на территориях, занятых пашнями, сенокосами, пастбищами, залежами, землями, занятыми многолетними насаждениями (садами, виноградниками и другими), объектами сельскохозяйственного назначения, предназначенных для ведения сельского хозяйства, личного подсобного хозяйства, развития объектов сельскохозяйственного назначения, а также сопутствующими видами использования земельных участков и объектов капитального строительства.

ЗОНЫ С ОСОБЫМИ УСЛОВИЯМИ ИСПОЛЬЗОВАНИЯ ТЕРРИТОРИИ:

■ Водоохранный зона

■ Санитарно-защитные зоны

ПРИМЕЧАНИЕ:

- Карта разработана с использованием топографической съемки масштаба 1:2000, выполненной Научно-производственным аэрогеодезическим предприятием "Меридиан+" в 2009 году

Общество с ограниченной ответственностью "Научно-проектная организация "Южный градостроительный центр"			
Директор "НПО "ЮРГЦ"			Ю. Н. Трухачёв
Главный архитектор проекта			С. Ю. Трухачёв
Руководитель группы			Н. В. Ивачёва
Заказчик:	Комитет республики Ингушетия по архитектуре и градостроительству		
Проект:	Проект ПЗЗ МО городского округа "город Назрань" республики Ингушетия		
Чертеж:	Карта градостроительного зонирования городского округа "город Назрань"		
г. Ростов-на-Дону 2010 г.	Заказ № ПК №21/10 от 13.09.2010 г.	Масштаб М 1:50000	Формат 50 x 50 (h)